Día del Ejército: Expectativa por Mensaje de Galtieri

VERSION SOBRE PRESUNTO "COLAPSO ECONOMICO" CONVULSIONA CIRCULOS POLITICOS-FINANCIEROS

DESCONCIERTO

Comunicado Oficial Deslinda Responsabilidades: Cotización del Dólar Aumentó en una Sola Jornada la Mitad de lo Previsto Para Todo un mes; Trascendió que Solicitarían la Renuncia del "Alto Funcionario" que Propaló la Versión; Se Aguardan Inminentes y Categóricas Definiciones

crónica

FIRME JUNTO AL PUEBLO

EL DIARIO DE MAYOR CIRCULACION EN EL PAIS · 1ª EDICION DE MEDIANOCHE

Año XVIII - Buenos Aires, Viernes 29 de Mayo de 1981 - Nº 5.767 - $ 2.000.

EDICION DOMINICAL $ 2.500

RECARGO VIA AEREA $ 100

MUERTE SIN BARRERAS

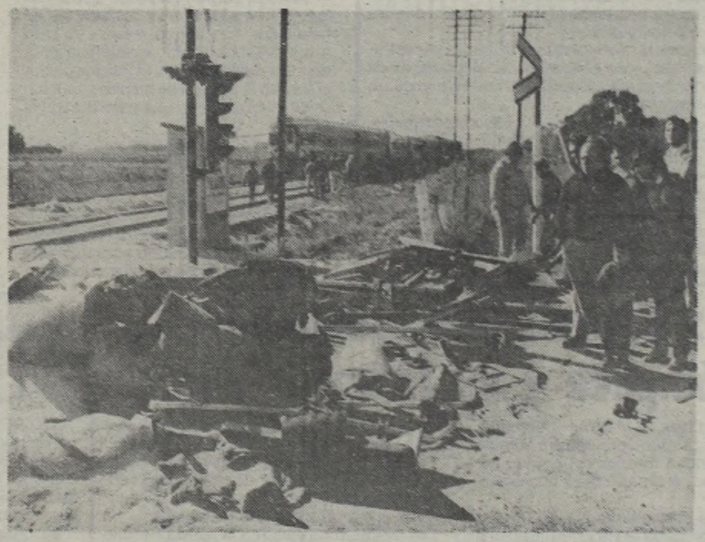

Un camion cerealero ignoró las luces de un paso a nivel sin barreras y embistió a un tren; saldo, el chofer y una pasajera del tren, muertos, y el camión totalmente destruido.

LOLE: LIO DE POLLERITAS

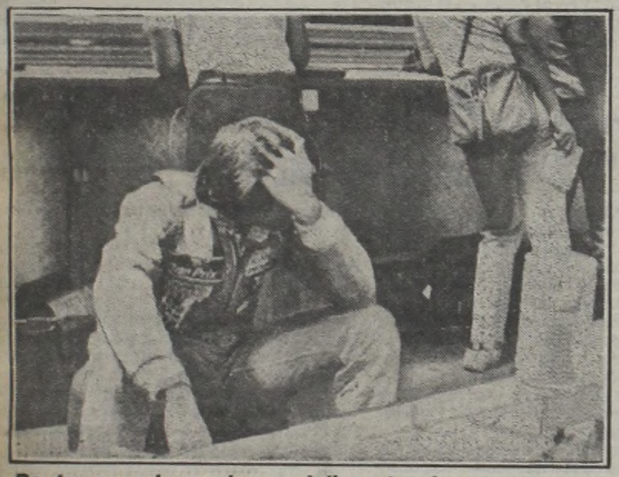

Reutemann abrumado por el disgusto y la pena, era cuarto en Mónaco pero las polleras no subieron y quedó 9º.

Clase '63, Sorteada

TE OFRECEMOS EL EXTRACTO COMPLETO

¿ANTE UNA INDUSTRIA DEL PIOJO?

ROSARIO, 28 (De nuestro corresponsal).— Las autoridades sanitarias nacionales realizan investigaciones para determinar la veracidad de denuncias según las cuales se habrían detectado en Buenos Aires maniobras comerciales tendientes a la **"siembra"** de piojos, para propagarlos entre los sectores más pudientes de la población e imponer de este modo en el mercado sus productos contra la pediculosis.

El hecho, que linda con lo inverosímil y que, de ser confirmado, repercutiría en la opinión pública con todas las características de un escándalo, habría sido comentado por el ministro de Salud Pública y Medio Ambiente de la Nación, doctor Amilcar Argüelles, con un grupo de médicos pediatras durante su reciente visita a ésta.

En esa oportunidad el funcionario nacional concurrió al Hospital del Centenario y recorrió las instalaciones del bloque quirúrgico, donde se refirió al problema de la pediculosis, afección provocada por la presencia del parásito en el individuo humano y que, como se sabe, constituye tema de atención permanente en los establecimientos educacionales del ciclo primario.

Al respecto, el doctor Argüelles habría manifestado que **"el problema en sí no es tan importante desde el punto de vista sanitario, pero lo que resulta sorprendente es que la pediculosis prolifere en los sectores más cultos y de mayores ingresos de la población, como sucede actualmente en la Capital Federal."**

"Este hecho tan singular ha motivado el comienzo de una investigación por parte del Gobierno, ya que existen denuncias respecto de una posible 'siembra' del parásito por comerciantes inescrupulosos que luego lucran con la venta de los productos específicos para la cura de la pediculosis —agregó— **De comprobarse esto, sería lamentable, y los responsables serían sancionados con la mayor severidad."**

N. de R.: Con el propósito de recabar información acerca de las versiones comentadas, CRONICA trató de entrevistarse con el ministro de Salud Pública y Medio Ambiente en su despacho de la Capital Federal, pero le fue imposible ponerse en comunicación directa con el funcionario.

'NIMITZ': TRISTE REGRESO

NORFOLK, 28 (UPI).— El portaaviones nuclear "Nimitz", con los sobrevivientes de un incendio causado por un avión que se estrelló en su cubierta, matando a 14 tripulantes e hiriendo a 48, llegó a puerto hoy para recibir una bienvenida no muy alegre de cientos de familiares y amigos de su tripulación.

Mientras fondeaba en el embarcadero 12 de la base naval más grande del mundo, escuchó los gritos de una multitud que esperó varias horas su arribo tras un viaje de 1.200 kilómetros y 36 horas.

Los tripulantes alineados en el perímetro de la cubierta de vuelo fueron silbados, aplaudidos y saludados por la gente situada en el fondeadero.

Una brisa fuerte pero cálida cruzó el muelle e hizo flamear las banderas del "Nimitz". Los aviones estaban dispuestos en la proa y a estribor del gigantesco buque, uno de los dos barcos nucleares más grandes del mundo.

Antes del arribo, funcionarios de la Marina anunciaron que uno de los 14 cadáveres no había sido recuperado y hablaron de las posibles causas del accidente de la noche del martes que ocurrió mientras el barco cumplía un viaje de ejercicios frente a la costa.

El vicealmirante Kinnear, que voló al navío el miércoles mientras el buque volvía a puerto en Virginia, dijo que oyó grabaciones del accidente.

Agregó que el "EA-6B" comenzó a moverse de izquierda a derecha mientras se aproximaba al barco para un aterrizaje nocturno. El ala derecha del avión derrapó, dijo, y golpeó contra un avión estacionado en la pista de vuelo.

Explicó que era ya muy tarde para "alejar" al avión e intentar otro aterrizaje.

"Un error del piloto es algo obvio que señalaran, pero puede haber otros factores", dijo.

"Uno de los muertos se ha perdido. Era de noche y se realizaron todos los esfuerzos por hallar el cadáver", dijo.

Uno de los heridos en el accidente del portaaviones nuclear es llevado en grave estado (Rad. UPI).

Judíos Destruyeron Cohetes Sirios

AFIRMAN QUE ERAN OPERADOS POR LIBIOS: 25 MUERTOS

TEL AVIV, 28 (UPI, AFP y AP).— Aviones de guerra israelíes destruyeron hoy una batería siria de cohetes Sam-9 operada por libios y una base de guerrillas palestinas después de ser atacados por misiles durante un vuelo de reconocimiento sobre el Líbano, dijo el comando militar.

Fue el primer ataque aéreo israelí en el Líbano desde el 26 de abril, dos días antes del comienzo de la crisis israelí-siria provocada por el emplazamiento sirio de los misiles de fabricación soviética, crisis que comenzó con la destrucción de dos helicópteros sirios el 28 de abril.

"Misiles Sam-9 operados por libios fueron lanzados contra los aviones de Israel que volaban en reconocimiento sobre el Líbano", dijo el anuncio militar. "En represalia, los aviones israelíes atacaron la batería de misiles y una base de guerrillas cercana y las destruyeron".

El comando dijo que los pilotos israelíes informaron haber logrado blancos exactos y que no aparecieron aviones sirios para interceptar a los aviones israelíes.

La situación se deterioró claramente hoy en el Líbano debido a las incursiones de la aviación israelí al sur de Beirut y la tensión aumentó considerablemente en el sur del Líbano y en la ciudad de Zahle, en el primer día de la partida del Medio Oriente del negociador norteamericano Philip Habib.

Los bombardeos de la aviación israelí en las regiones de Damur y Naabeh, 15 kilómetros al sur de Beirut, provocaron unos 15 muertos y unos 90 heridos, y el aeropuerto de la capital libanesa, situado cerca de esa región, fue cerrado durante dos horas.

La aviación israelí también sobrevoló los campamentos palestinos en el norte del Líbano, cerca de la ciudad de Trípoli y de la llanura de La Bekaa, y la radio oficial señaló un bombardeo en la región de Arkub esta tarde.

En los sectores central y oriental del sur del Líbano fueron señalados combates de artillería entre fuerzas palestinas y milicianos del enclave del comandante cristiano Saad Haddad.

Al mismo tiempo, se indicó de fuente palestina que unos 30 tanques israelíes se dirigían esta tarde de Metulla a la frontera libano-israelí al este del enclave de las milicias.

En torno de Zahle, en la llanura de la Bekaa, bombardeos interminentes en las colinas que rodean la ciudad contribuyeron a mantener la tensión.

En Beirut se registró un violento tiroteo en el punto de pasada entre los dos sectores del museo, así como cerca del Palacio Presidencial.

● REUNION CUMBRE

El primer ministro Menagem Begin y el presidente egipcio Anwar El-Sadat se reunirán el jueves próximo en la península del Sinaí para su primera reunión cumbre en 17 meses, informaron hoy ambos gobiernos en un comunicado conjunto.

El anuncio, que especificó que Begin había solicitado la reunión, pone de manifiesto la fuerza del tratado de paz egipcio-israelí pues la reunión tendrá lugar en momentos en que Israel se ve envuelto en un conflicto con Siria, ex aliado de Egipto en guerras previas contra el estado judío.

El-Sadat dijo que el tratado es "una firme realidad", a pesar de que también se informó que instó a Begin a no agravar la crisis precipitada por los proyectiles que Siria instaló en el Líbano.

Fuentes oficiales israelíes dijeron que la situación libanesa será incluida en la agenda de los mandatarios, así como el estado general del Medio Oriente y el estancado proceso de paz. La reunión durará solo un día, añadieron.

MIEDO ESPAÑOL A LOS GOLPES DE LA DERECHA

BARCELONA, 28 (ÚPI- DPA).— La policía, alertada contra posibles ataques terroristas de los franquistas, aumentó hoy sus medidas de seguridad en vísperas de la llegada del rey Juan Carlos para 3 días de importantes celebraciones militares, aquí.

El jefe de la Brigada Antiterrorista, Manuel Ballesteros, llegó para dirigir las investigaciones de las conspiraciones derechistas conocidas y para un posible tercer ataque de los enemigos de la democracia.

El gobierno estaba seriamente preocupado por la posibilidad de hechos de violencia contra la familia real, después de una operación de captura de rehenes, el fin de semana anterior, y el descubrimiento de un túnel que pudo haber sido utilizado para colocar bombas, el domingo, en la ruta seguida por el rey.

Uno de los terroristas involucrados en ambas conspiraciones dijo a la policía que el túnel era un depósito de de armas, pero no eliminó la sospecha de que se planea un posible ataque contra el rey.

Juan Carlos, comandante en jefe de las fuerzas armadas, es esperado aquí mañana viernes el Día de la Bandera.

Otro oficial de la división acorazada española "Brunete", apostada cerca de Madrid, quedó detenido, acusado de "rebelión militar", a los 3 meses del cuartelazo fallido en que diputados y ministros españoles fueron secuestrados en el Parlamento.

El último militar detenido es Juan Bautista González, artillero capitán, ahora arrestado.

Chile: Extremistas Rescataron a un Cómplice y se Llevaron Armas

SANTIAGO, Chile, 28 (ANSA).— Un chileno que estaba sometido a proceso por atentar contra la seguridad interior del Estado fue rescatado por sus compañeros en una espectacular acción.

El extremista Fernando San Juan Berrios fue rescatado mientras se encontraba en una sala del hospital traumatológico sometido a curaciones.

Según las informaciones de testigos, 3 personas ingresaron a la sala y luego de amenazar con sus armas al médico y a los gendarmes que vigilaban al reo lograron reducirlos robándoles además sus armas.

Mientras se producía el rescate, en un edificio comercial ubicado en un barrio popular, una grabadora accionada a distancia comenzó a emitir consignas subversivas.

Por otra parte, una nueva huelga de hambre se inició en un templo católico de Santiago, la que se suma a otra que sostienen nueve universitarios en la Catedral metropolitana.

Tres hombres que dijeron ser dirigentes de los pobladores "sin casa" de esta capital ocuparon una iglesia en protesta por la no solución de sus problemas habitacionales.

Los tres ingresaron hoy a la iglesia Recoleta Franciscana, ubicada en un sector popular de Santiago, y se identificaron como José Gutiérrez, dirigente de la Coordinadora de Acción Poblacional y Juan Jara, del "Campamento de los sin Casa 14 de Enero".

● CASO LETELIER

WASHINGTON, 28 (AP).— Un jurado Federal inició deliberaciones hoy en el segundo proceso contra los dos cubanos acusados de actuar para el gobierno de Chile y asesinar en esta capital a uno de los críticos más duros de ese gobierno.

crónica EN EL MUNDO

Brasil: Tensión Militar por Bomba del 1º de Mayo

RIO DE JANEIRO, 28 (AP).— Dos días antes de que venza el plazo para presentar los resultados de investigaciones sobre actos terroristas, en los que se presume están involucrados militares, existe en el país un clima de preocupante tensión nacional.

La explosión de dos bombas el 1º de Mayo, durante un espectáculo musical en el estacionamiento de autos de un centro cívico —acción en la que se presume están involucrados militares— se convirtió en una "espada de Damocles" para el presidente Joao Figueiredo, según expertos políticos.

Estos afirman que el gobierno pasa actualmente por uno de sus momentos más difíciles, en el que está en juego no solo la credibilidad del jefe del Estado sino su proceso de apertura política.

El presidente de la Orden de Abogados de Brasil, Bernardo Cabral, afirmó en una entrevista que "estamos frente a una crisis político-militar".

"No creo que las fuerzas armadas, como institución, puedan ser señaladas como fuerzas vivas del terrorismo", dijo, pero añadió que "no descarto la posibilidad de que individuos ligados a la institución militar puedan pertenecer a movimientos terroristas".

Por su parte, el influyente periódico "Estado de Sao Paulo", en reciente comentario editorial, dijo que "la crisis que nos ensoberbia es la crisis del Estado. En ella debe enfocarse el Presidente de la República antes de que sea demasiado tarde".

El respetado columnista político Carlos Castello Branco, en nota publicada hoy, sostiene que "los miembros del gobierno esperan decisiones dramáticas para los próximos días" y que el gobierno "atraviesa su momento más grave".

POLONIA: HASTA COMUNISTAS LLORAN AL CARDENAL

VARSOVIA, 28 (UPI, EFE y ANSA).— El cardenal-primado de Polonia, Stefan Wyszynski, que encabezó la Iglesia durante 33 tormentosos años bajo un gobierno comunista, y que tuvo gran influencia en el Papa Juan Pablo II, murió hoy víctima de cáncer. Tenía 79 años.

Las campanas de las 78 iglesias de Varsovia repicaron en señal de duelo, y sacerdotes, monjas y el resto de la población se apresuraron a rendirle homenaje frente a su féretro plateado.

Se dijeron misas especiales para conmemorar a este hombre reverenciado por los creyentes y que —aunque encarcelado en la década de 1950 por sus opiniones— es considerado ahora por las autoridades como un gran patriota polaco.

Wyszynski, de 79 años, un hombre austero y delgado, murió solamente tres días después de recibir la bendición del Papa (todavía en un hospital, a causa de un atentado contra su vida), en una emocionante conversación telefónica de cinco minutos.

Los comunistas, incluyendo a su jefe, Stanislaw Kania, y al primer ministro, Wojciech Jaruzelski, enviaron un mensaje que decía "ha muerto un gran sacerdote y patriota".

Agregaron que "estamos convencidos de que su vida, sus pensamientos y su trabajo, crearon un modelo de cooperación entre la Iglesia Católica y el Estado Socialista.

Un comunicado de la Iglesia informó que Wyszynski, con mala salud desde mediados de marzo, había muerto a las 4.40 de la mañana (24 GMT), de un cáncer abdominal "especialmente maligno y rápidamente propagado", y subrayó que Wyszynski murió el Día de la Ascensión del Señor.

El cuerpo de Wyszynski fue puesto en un féretro plateado, en una sala de su palacio cerca de la pintoresca ciudad vieja de Varsovia. En la urna se colocó su gorro de cardenal y una copia del retrato de la "Virgen Negra", que los polacos reverencian como la "Reina de Polonia".

Wyszynski actuó en meses recientes como mediador entre los sindicatos y las autoridades, y ofreció su apoyo personal al sindicato de los campesinos, Solidaridad Rural.

El sepelio del extinto primado polaco, cardenal Stefan Wyszynski, tendrá lugar el domingo.

Círculos eclesiásticos de la capital polaca manifestaron que en primer lugar se celebrará una misa en la Plaza de la Victoria, donde el Papa Juan Pablo II también la celebró hace dos años. A continuación, el primado será enterrado en la catedral.

Monseñor Wladislaw Miziolek, obispo auxiliar de Varsovia, fue designado hoy "vicario capitular".

LA THATCHER "DESAFIA" AL IRA

Sin Aviso Previo Visitó Belfast; Matan a 2 Católicos en Londonderry

BELFAST, 28 (UPI y DPA).— Saludando sonriente a mujeres que le arrojaban flores, la primera ministra británica Margaret Thatcher paseó hoy por el principal centro comercial de la ciudad durante una sorpresiva visita de un día a Irlanda del Norte.

"Buena chica, esta Maggie", gritó un hombre canoso, agitando frenético los brazos. "Eso es enseñarles cuatro cosas", dijo a la primera ministra durante su tercera visita en un mes, destinada a levantar la moral en la provincia azotada por la violencia.

Su llegada a Irlanda del Norte coincidió con la esperada designación por el Ejército Republicano Irlandés de un nuevo preso destinado a continuar la serie de huelgas de hambre de la cárcel de Maze, rota ayer cuando Brandan McLaughlin interrumpió su ayuno después de 14 días a causa de una úlcera perforada.

Un vocero de Sinn Feinn, el brazo político del IRA, dijo que el nuevo huelguista sería nombrado en 24 horas.

La visita de Thatcher fue mantenida en riguroso secreto hasta que su avión aterrizó a las 10.30 de la mañana (11.30 GMT). Fue hasta la municipalidad en auto para reunirse formalmente con el alcalde John Carson y luego fue al centro comercial, rodeada de policías

La jefa del gobierno inglés visitó Belfast, sin anuncio previo: fue aclamada por los protestantes; disturbios y muertes. (AP).

En la entrada trasera de una cadena de tiendas de propiedad británica, la señora Thatcher, vestida de azul marino, comenzó su primera gira por la ciudad desde que comenzara la huelga de hambre del IRA el 1° de marzo.

Hora después, un policía británico de civil mató a dos hombres e hirió a otro en Londonderry, dijo hoy un vocero policial. Este afirmó que el hecho sucedió poco antes de la 1 de la tarde (14 GMT) en la zona católica de Brandywell, en esta ciudad.

"Los últimos informes indican que ambos hombres murieron y otro está herido", añadió el vocero policial.

Un vocero del ejército, a su vez, dijo que "un soldado británico de civil fue detenido en su coche por 4 encapuchados, dos de ellos armados".

"Disparó en defensa propia y logró escapar", añadió.

MEDICOS NO QUIEREN QUE EL PAPA SALGA

ROMA, 28 (EFE).— Los médicos del hospital romano Gemelli quieren seguir controlando de cerca al Papa Juan Pablo II e impedir que, al regresar al Vaticano, vuelva a desempeñar sus actividades de modo imprudente y dañoso para su convalecencia.

El profesor Emilio Tresalti, director médico del "Gemelli", insistió en que "resulta difícil, por ahora, prever cuando podrá salir el Papa del hospital".

Tresalti destacó que las palabras del parte médico de hoy sobre la necesidad de mantener al Papa bajo observación médica "en ambiente de hospital" tenían la finalidad de desmentir los rumores sobre una inminente salida del Pontífice desde el "Gemelli" hacia el Vaticano o Castelgandolfo.

"Mientras esté aquí —añadió el médico— el Santo Padre estará mejor controlado y más controlable". Se supo que, la pistola utilizada en el atentado contra el Papa es de la misma marca, modelo, calibre y de numeración cercana a otras dos incautadas por la policía española a dos presuntos terroristas de la organización ETA.

Así lo manifestaron hoy a la agencia "EFE" fuentes policiales en un informe sobre las coincidencias en las armas utilizadas en el atentado contra el Santo Padre y las incautadas a dos detenidos como presuntos etarras.

Mehmet Ali Agca disparó contra Juan Pablo II con una pistola Browning 9 mm Parabellum, numeración 76C-23953, de fabricación belga.

Según las investigaciones de la policía española, una pistola igual, con numeración 76C-23761 —ciento noventa y dos números menor—, fue ocupada a presuntos miembros de ETA P-M, detenidos en el mes de marzo del pasado año.

Marina Boliviana Sigue Disconforme

LA PAZ, 28 (DPA, AFP).— La fuerza naval boliviana a través de varios pronunciamientos se convirtió en la única arma a la que no satisfizo la forma en que el gobierno del presidente Luis García Meza resolvió la crisis surgida a principios de semana con el levantamiento del teniente coronel Emilio Lanza en Cochabamba.

Voceros de la fuerza naval reunieron a la prensa anoche para comunicarle que las guarniciones de Guayaramerín, Riberalta, Trinidad, Tiquina y La Paz proseguían en estado de emergencia e insistían en que se realicen cambios a nivel del gobierno.

El general Luis García Meza logró controlar el foco rebelde en Cochabamba y anunció que dejaría la presidencia el próximo 6 de agosto al sucesor que elijan las Fuerzas Armadas.

Los cambios que siguieron al anuncio afectaron principalmente al Ejército, cuya comandancia general dejó García Meza en poder del general Humberto Cayoja. La Fuerza Aérea y la Marina conservaron sus mandos.

De hecho García Meza, apareció como comandante en jefe de las Fuerzas Armadas y colocó en un segundo plano a la Junta de Comandantes con la que estuvo compartiendo las responsabilidades de gobierno.

Este hecho o su desacuerdo con el apoyo que la Fuerza Naval brindó al alzamiento de Cochabamba han motivado —según dice la prensa— la renuncia del vicealmirante Ramiro Terrazas, comandante general de los marinos.

● POSIBLES CLAUSURAS

La Séptima División del Ejército boliviano, con asiento en Cochabamba, al centro del país, estaba estudiando hoy la eventual clausura de varias radioemisoras que transmitieron, el pasado lunes, las proclamas del movimiento subversivo.

Las radios Cosmos, San Rafael, Cochabamba y Nacional de la Capital Valluna tomaron cadena con el movimiento rebelde, transmitieron proclamas de diversos sectores

Italia: Forlani en vez de Forlani

ROMA, 28 (EFE y AFP).—. El presidente de la República italiana, Sandro Pertini, encargó esta mañana al primer ministro dimisionario, Arnaldo Forlani, la formación de un nuevo gobierno, pero pocos le atribuyen posibilidades de éxito.

La designación de Forlani entra dentro de los hábitos de la Presidencia de la República, que suele encomendar al jefe del gobierno saliente la tarea de hacer el primer intento.

Se prevé que Forlani inicie esta tarde la ronda de consultas con los dirigentes de los partidos para intentar reconstruir la coalición que dimitió el pasado martes, arrastrada por el llamado "escándalo de los masones" y las turbias actividades de la logia masónica P-2.

Pero la imagen de Forlani se estrella contra las exigencias de cambio y renovación que vienen de casi todas las fuerzas políticas y en particular de socialistas y comunistas.

Los socialistas apiran a ocupar la presidencia del Consejo de Ministros, monopolizada durante más de 30 años por la "DC" y los comunistas hablan de la necesidad de una alternativa democrática con el "PCI" en el gobierno.

El jefe del Estado Mayor italiano, almirante Giovanni Torrisi, los jefes de los servicios secretos y los generales que comandan la Policía Fiscal, que figuran todos en la lista de los miembros de la logia P-2, fueron colocados "en situación de disponibilidad", se supo de fuente informada.

Además del amirante Torrisi, se trata de los generales Santovito y Grassini, respectivamente jefes del SIMSI y del SISDE, los servicios secretos italianos; de Pelosi, prefecto encargado ante la presidencia del Consejo de la dirección del CESIS (organismo que coordina los servicios secretos), y del general Giannini, jefe de la Policía Fiscal (cuerpo militar en Italia).

Todos formularon pedidos de pasaje a disponibilidad al ministro de Defensa, Lelio Lagorio, que los aceptó.

● INTERPOL

La INTERPOL no puede detener a Licio Gelli, jefe de la oscura logia masónica P-2, porque las acusaciones contra él son de carácter "político".

Corea: Agitación Estudiantil

SEUL, 28 (UPI).— Enfurecidos por la muerte de uno de sus colegas activistas, universitarios coreanos armados de piedras chocaron hoy con la policía por segundo día en la peor manifestación contra el gobierno, en un año.

No hubo informes inmediatos sobre heridos durante la protesta de tres horas en la Universidad Nacional Estatal de Seúl, la mayor y más prestigiosa de Core del Sur, pero testigos dijeron que la policía detuvo a "muchos" estudiantes.

La policía, armada de gases lacrimógenos y otros elementos para controlar tumultos, luchó contra unos 1.000 estudiantes que arrojaron piedras y esgrimieron palos en todos los edificios de la Universidad en las afueras de Seúl.

Batalla campal en Seúl entre policías y universitarios que protestan por la muerte de uno de ellos (AP).

Tres estudiantes, colgados de cuerdas atadas a los marcos de las ventanas del tercer piso, pintaron en rojo sobre los muros de la biblioteca de la Universidad la leyenda "Abajo (el presidente) Chun Doo Hwan".

Desde la biblioteca de seis pisos se arrojó ayer un estudiante de 22 años, en una dramática demostración de su rechazo contra sus gobernantes. Antes de saltar, el estudiante Kim Tae-Hoon gritó cinco veces: "Abajo Chun Doo Hwan".

El pueblo natal de Kim es la capital provincial sureña de Kwangju donde por lo menos unas 189 personas fueron muertas y más de 800 heridas durante una insurrección antigubernamental armada de nueve días.

La muerte de Kim pudo estar relacionada con la matanza de Kwangju dijeron los estudiantes, los desórdenes estudiantiles que siguieron a su muerte fueron los peores desde que los universitarios salieron a las calles de Seúl y de otras ciudades antes de la insurrección de Kwangju.

Los observadores creen que la actual protesta estudiantil podría aumentar, pero no hasta el punto de poner en peligro de régimen de Chun.

Una causa de protesta para los estudiantes es un evento cultural apoyado por el gobierno llamado "Kookpoong (Festival Nacional) 81", destinado a promover la cultura tradicional.

El festival de cuatro días se inició hoy y los estudiantes sospechan que es un intento de aplacar su disgusto con el gobierno.

En un muro de la biblioteca de la Universidad los manifestantes pintaron con enormes letras rojas las consigna "Abajo Chun Doo Hwan".

MA-VI S.A.
ROMPE CON TODOS LOS ESQUEMAS!
ESPECTACULAR REMATE SIN BASE!
HERRAMIENTAS DE TODO TIPO - BALIJAS
ART. DE REGALO - ALICATES - PORCELANAS POR 45 PZAS.
MARTES 2 DE JUNIO A LAS 18 HS.
REMATE!
LAVALLE 2260 - CAPITAL
VER MERCADERIA DESDE HOY
REMATA DIAZ - CAMPOLIETO Y CIA.

SABADO ABIERTO TODO EL DIA
CALEFACTOR DE CUARZO
imper
1200 WATTS
CONTADO
$39.900
SERRANO HOGAR SA
SERRANO 2433
JURAMENTO 2645
TEL. 551-4030/3515
PRECIO ESPECIAL A COMERCIANTES, REVENDEDORES, OBRAS SOCIALES, ETC.

PREOCUPANTE

Pérez Esquivel y sus Hijos, Bajo Amenaza de Muerte

El Premio Nobel de la Paz, **Adolfo Pérez Esquivel**, denunció que las amenazas contra su vida y la de sus hijos están alcanzado **"niveles preocupantes"** por la reiteración con que son formuladas.

Pérez Esquivel afirmó que la mayoría de las veces son amenazas telefónicas donde se lo intima a salir del país a la brevedad. Reveló que **"el otro día cortaron las líneas telefónicas de mi casa"**.

Señaló que hizo la denuncia a la policía pero que aún no se le asignó custodia alguna, tras afirmar que no recibió información de ningún tipo en cuanto a las investigaciones sobre los autores de un atentado contra el local donde habitualmente realiza sus tareas.

Puntualizó que las amenazas van dirigidas contra su vida y la de sus hijos, tres varones de 23, 17 y 14 años.

Según Pérez Esquivel, al principio no le preocupaba demasiado la existencia de las amenazas pero la reiteración e intensidad que tuvieron en estos días **"alcanza un nivel preocupante"**.

El ganador del Premio Nobel participó ayer en una concentración frente a la Casa de Gobierno, junto a unas 1.200 personas. El acto fue organizado por el grupo de **"Madres de Plaza de Mayo"**, destacándose que en la ocasión fueron detenidas cinco personas, todas del sexo masculino, las que hasta anoche permanecían en la seccional 2ª de esta capital.

Hebe de Bonafini, presidenta del grupo, dijo que este acto **"fue el más grande que hicimos desde nuestro primer desfile en abril de 1977"**.

Agregó que el grupo no presentará más petitorios por sus familiares desaparecidos.

Pérez Esquivel estuvo acompañado por su hijo mayor y un grupo de amigos.

Hebe de Bonafini reveló que una mesa redonda que antenoche se iba a realizar en un hotel céntrico sobre el tema de los desaparecidos, con participación de Pérez Esquivel, fue prohibida por la policía.

Denunció que a la misma hora que se iba a realizar el acto, las fuerzas de seguridad cortaron el tránsito de vehículos en la cuadra donde tiene su local **"Paz y Justicia"**

VIOLA RECIBIO EN LAS ULTIMAS HORAS DE ANOCHE AL BRIGADIER PORCILE Y A SIGAUT

Temas Candentes en Presidencia

En las últimas horas de anoche el presidente de la Nación, teniente general Roberto Eduardo Viola, recibió al ministro de Trabajo, brigadier Julio César Porcile, con quien analizó, según el informe verbal de un portavoz, la presencia de la delegación argentina —estatal, empresarial y obrera— a la reunión de la Organización Internacional del Trabajo que se iniciará el 6 del mes próximo en Ginebra. No se mencionó en ningún momento si se había tratado el tema de las pautas salariales para el sector privado, aspecto éste que, según declaró el Secretario de Información Pública, general Raúl Ortiz en la antevíspera **"está resuelto"**. Tampoco se suministró información oficial acerca de la presencia del ministro de Economía, doctor Lorenzo Sigaut, en la misma entrevista, aun cuando se pudo saber que el citado consejero gubernamental habría asistido a la misma permaneciendo luego largo rato en el despacho del jefe del Estado, una vez que se retiró el ministro Porcile. Por otra parte se desmintió la presencia del ministro de Comercio e Intereses Marítimos, doctor García Martínez, en la Casa de Gobierno, a quien se lo señalaba como entrevistando al presidente Viola. Al respecto se informó que el doctor García Martínez viajará hoy con destino a Córdoba para pronunciar una conferencia. Las versiones señalaban que el citado ministro había sido llamado por el presidente a raíz de la versión publicada por un matutino —que no es CRONICA— en el día de ayer donde se señalaba que el país **"está próximo a un colapso económico"** y se le atribuía a él la apreciación que el citado diario consignó como **"de una alta fuente económica"**, motivando ello la posibilidad de su alejamiento. Esta especie fue desmentida.

El ministro del Interior, general Horacio Tomás Liendo, informó al presidente Viola de la sentencia de la Corte Suprema de Justicia en el caso del detenido Benito Alberto Moya, entregando al mandatario la notificación respectiva recibida del alto organismo judicial. Así lo expresa la información oficial suministrada al término de la reunión celebrada en horas de la tarde de ayer. Como se sabe, el Poder Ejecutivo tiene un período de quince días para expedirse a fin de complementar la sentencia de la Corte que como se sabe, dispuso acceder a la opción para salir del país del mencionado ciudadano.

● BEAGLE: NUEVA REUNION

El "Grupo Beagle" volvió a sesionar ayer en el Palacio San Martín, para proseguir el análisis de temas relacionados con la cuestión en la zona austral y los últimos acontecimientos registrados con respecto a Chile.

La reunión se realizó por la tarde, y se extendió hasta después de las 19, participando el canciller, Oscar Camilión, el subsecretario de Relaciones Exteriores, Enrique Ros, el jefe del Estado Mayor Conjunto, general Llamil Reston, el secretario general de la Presidencia, general Carlos Martella y los secretarios generales de las tres armas, general Alfredo Saint Jean, brigadier mayor Rodolfo Guerra y vicealmirante Jorge Casas.

Al igual que en la antevíspera, la Cancillería no suministró información sobre los puntos considerados en la reunión, limitándose a proporcionar el nombre de los asistentes sin otro comentario.

● JURAMENTO

En el Archivo General de la Nación se llevará a cabo hoy a las 10 horas la trigésima primera ceremonia de juramento de lealtad a la República de 110 residentes extranjeros, que han adoptado la nacionalidad argentina.

La procedencia de los mismos, es la siguiente: España, 16; Polonia, 15; Italia, 13; Bolivia y Paraguay, 10; Turquía, 9; Uruguay, 7; Yugoslavia, 6; Grecia, 4; Rusia, 3; Checoslovaquia, Chile, China, Rumania y Siria, 2 y Alemania, Armenia, Francia, Hungría, Israel, Líbano y Perú, 1.

CELEBRAN DIA DEL EJERCITO

● Expectativa por el Discurso de Galtieri

Existe una gran expectativa en torno a la alocución que pronunciará el comandante en jefe del Ejército, teniente general Leopoldo Fortunato Galtieri, en la ceremonia central de la celebración del "Día del Ejército", a realizarse a las 11 en el Colegio Militar. Como se sabe, hoy se cumple el 171° aniversario de la creación de la citada Fuerza.

El comandante en Jefe del arma, teniente general Leopoldo Fortunato Galtieri, pasará revista a los efectivos formados en el instituto, e inmediatamente después la Banda de Música ejecutará el Himno Nacional. A continuación, el provicario castrense, monseñor Victorio Bonamín, hará una invocación religiosa, y el teniente general Galtieri pronunciará una alocución patriótica, tras lo cual desfilarán las tropas con uniformes históricos.

Actos celebratorios similares serán efectuados en todas las guarniciones militares del interior del país.

● SALUDO DE VIOLA

"Voy a tomar esta reunión como una muestra rigurosamente real, rigurosamente exacta, de lo que significa la cohesión de las Fuerzas Armadas; una muestra rigurosamente estricta de la participación del total de las Fuerzas Armadas dentro del Proceso de Reorganización Nacional", dijo ayer el presidente de la Nación, teniente general Roberto Eduardo Viola, al saludar al personal superior del Ejército que cumple funciones en las diferentes secretarías del área presidencial.

El acto, realizado con motivo de celebrarse hoy el Día del Ejército, tuvo lugar en el Salón Blanco de la Casa de Gobierno, con asistencia de los secretarios de la Presidencia, el jefe de la Casa Militar, el titular de la Comisión Nacional de Energía Atómica, oficiales superiores, jefes y oficiales, y personal superior de la Armada y la Fuerza Aérea.

Al agradecer las palabras del teniente general Viola, el secretario de Inteligencia del Estado, general de división Carlos Martínez, señaló el significado de "la irreemplazable presencia" del personal superior de las otras dos armas.

"En tiempos como los actuales, en que supuestos agoreros vaticinan horizontes sombríos para el Proceso de Reorganización Nacional —dijo—, hechos como éste resultan vivificantes porque testimonian, como acaba de decirlo el señor Presidente, la real, íntima y armónica relación entre los integrantes de las Fuerzas Armadas, y entre éstas y el Gobierno Nacional que las representa".

GENERAL ORTIZ: NUEVA ETAPA

● El Proceso no Alienta a Ningún Partido

El secretario de Información, general Raúl Ortiz, afirmó ayer que **"la paz lograda en la lucha contra la subversión debe ser complementada con una acción política"**, al mismo tiempo que negó que el Proceso de Reorganización Nacional **"alimente o aliente a determinados partidos o sectores"**.

Sin embargo dijo que se convocará a **"la ciudadanía y a sus dirigentes naturales a conformar un nuevo movimiento"**.

Ortiz habló en el transcurso de una reunión que mantuvo con jefes de oficinas de prensa de organismos nacionales y del interior del país a quienes impartió directivas sobre el modo de cumplir la tarea de difundir **"la imagen del Proceso y del gobierno"**.

En tal sentido, destacó la necesidad de **"dar una mayor coherencia a la labor informativa oficial sobre la acción de gobierno"**.

Al manifestar que sus expresiones condensaban, de algún modo, el pensamiento del presidente Roberto Viola, subrayó que **"el gobierno es el ejecutor responsable del mandato asignado por las Fuerzas Armadas y el intérprete del pensamiento y orientación fijados en los objetivos básicos del Proceso de Reorganización Nacional"**.

Dijo que se transitaba **"una nueva etapa y, en algunos aspectos, distinta a la anterior, lo que significa la necesidad de compatibilizar la filosofía de aquélla con la creatividad que debe caracterizar a la actual"**.

Restó importancia a los rumores y versiones que han circulado en los últimos tiempos y ratificó que **"la filosofía del Proceso es impedir cualquier personalismo, cumplir con los objetivos fijados en marzo de 1976 y tomar mayor contacto con sectores políticos y sociales de la vida nacional que han tenido poca o ninguna comunicación"**.

Admitió que se está afrontando **"una situación económica que no es fácil"**, señalando que **"el Estado no se puede permitir el actual nivel del gasto público"**.

Respecto de los recientes viajes de Viola al Chaco y a Paso de los Libres, dijo que el Presidente había vuelto de los mismos **"reconfortado por el ambiente que encontró y por el diálogo mantenido con los distintos sectores representativos del quehacer de esas provincias"**.

Acerca de la propuesta para conformar una nueva estructura política afirmó que **"se deberá buscar un mayor consenso para la acción de gobierno sobre la base de más efectividad en las tareas y la incorporación de elementos más idóneos, lo que no significa demagogia ni populismo"**.

CONOCENSE 26 NUEVOS INTENDENTES

LA PLATA, 28 (De nuestro corresponsal).— El gobierno de la provincia de Buenos Aires, dio a conocer esta noche una nueva nómina de 26 intendentes municipales en otros tantos partidos bonaerenses, la cual incluye 14 confirmaciones y 12 designaciones, entre estas últimas la del intendente de La Plata

Los intendentes confirmados en sus cargos son: **César Petitti** (Carmen de Areco); **Juan Roberto Hirsch** (General Alvarado); **Ovidio Alvarello** (Leandro N. Alem); **Julio Asseff** (Moreno); **Miguel Angel Vera** (Puan); **Jorge Ugarte** (Rauch); **Alfredo Raúl Díaz** (Rivadavia); **Martín Truelsegaard** (San Cayetano); **Hugo Luis Ondarcuhu** (San Nicolás); **Eduardo Donatti** (San Pedro); **Juan Bautista Arrivillaga** (Suipacha); **Norberto Noseda** (Tapalqué); **Alberto Criado** (25 de Mayo) y **Héctor Villalba** (Zárate).

En cuanto a los intendentes designados, la nómina es la siguiente: **Eduardo Víctor Saccone** (Campana); **Oscar Armando Galli** (Cañuelas); **Carlos Rafael Arano** (General Rodríguez); **Abel Blas Román** (La Plata); **Ramón Miguel Bereterbide** (Mercedes); **Juan Carlos Brieva** (Merlo); **Carlos Alberto Elicabe** (Municipio Urbano de la Costa); **Raúl Francisco Porthe** (9 de Julio); **Alfredo Miguel Olego** (Rojas); **Jorge Rosso Picot** (Saladillo); **Francisco Dirolli** (Salto) y **Rogelio Cafasso** (Tornquist).

CEDES: DISERTACIONES

El Centro de Estudios para una Democracia Social inaugurará hoy un ciclo de conferencias con la participación de los doctores Juan Andrés Ruiz Díaz y Luis A. Sobrino Aranda.

El primero de los nombrados disertará sobre el tema "El Cedes y su misión en la actual hora del país", mientras que el doctor Sobrino Aranda lo hará acerca de "El espiritualismo, base de la Unión Nacional" (con citas inéditas de Juan Perón).

El acto, que está previsto para las 19.30, se efectuará en uno de los salones del Hotel Savoy:

4 RAZONES PARA ADQUIRIR SU CASA
eternogar
● MEJOR PRECIO
● CALIDAD
● HONESTIDAD
● MEJOR FINANCIACION
UN MODELO PARA CADA NECESIDAD
AHORA TAMBIEN EN LINIERS: CARHUE 88
● PAREDES DE MATERIAL TOTALM TERMINADAS
● REVOQUE EXTERIOR
● PANEL SANITARIO (opcional)
● CIELORRASO TOTAL
● INSTALACION ELECTRICA
● REJAS DE SEGURIDAD
● ATERMICAS Y ACUSTICAS
ENTREGA INMEDIATA
PLAN UNICO POR 100 CASAS
PEQUEÑO ANTICIPO Y CUOTAS DESDE
$149.000
PRECIO SUGERIDO $ 12.000.000.-
EXPOSICION Y VENTAS:
LINIERS: CARHUE 88
BOULOGNE: ROLON 1942
LA PLATA: 44 Nº 714
NEUQUEN: INDEPENDENCIA Y TUCUMAN
COM. RIVADAVIA:
GAL. S. MARTIN (Local 13)

Jefe Militar Calificó Actitud Chilena

NO AYUDA A LA MEDIACION

CIPOLLETTI, Río Negro, 28 (De nuestro corresponsal).— El comandante del V Cuerpo de Ejército, general de división José Rogelio Villarreal, declaró que "es preocupante el hecho por las circunstancias en que fueron detenidos los dos oficiales argentinos, poniendo en evidencia un trasfondo que no es del caso calificar, pero que realmente produce una situación de deterioro en las relaciones de los dos países, que están a la vista".

En declaraciones formuladas a LU 19 Radio "La Voz del Comahue", de esta ciudad y difundidas hoy, consideró que "de todos modos en este caso, en modo alguno se contribuye a un clima de distensión que pueda favorecer la realización de la mediación papal".

No obstante, agregó que "Argentina sigue teniendo confianza en el éxito de la mediación del Santo Padre. Entendemos —dijo— que el tema que está en juego es demasiado trascendente para los dos países, de modo que sin perder esa confianza, consideramos que no es un tema fácil ni creo que sea una solución que esté a la vista".

En relación con los pasos internacionales con Chile, el general Villarreal manifestó que "permanecerán cerrados hasta que lo disponga el Comité Militar, que es el que está conduciendo el problema relacionado con el cierre de las fronteras".

En otro orden de cosas, se le preguntó si con las medidas económicas anunciadas recientemente, "se ha de revertir el problema de deterioro que sufre en especial esta región del país".

Respondiendo al respecto que "en general, las medidas que se han tomado en el orden nacional están produciendo efectos positivos en distintos sectores de la Patagonia", citando como ejemplo las promociones para la salida al exterior de productos del Alto Valle.

Indicó el alto jefe castrense que "esa medida muestra la eficacia de sí misma y es probable que a largo plazo tenga consecuencias beneficiosas para el desarrollo de Puerto Madryn, como puerto y para toda la región patagónica de influencia".

En cuanto a las medidas destinadas al sector lanero, puntualizó que "han sido recibidas en forma esperanzadas por los productores patagónicos, de manera "que yo diría que las medidas económicas están produciendo en general un efecto positivo para la zona sur del país".

El titular del V Cuerpo fue consultado posteriormente sobre las medidas más convenientes para radicar pobladores en el sur del país, a lo que respondió que escapa a su competencia y a que depende del orden nacional.

Replica Santiago: No se Propuso Canje

SANTIAGO, 28 (UPI).— El gobierno en ningún momento propuso un canje de los acusados por espionaje en Chile y Argentina "sino la liberación de todos los detenidos en ambos países" por esa causa, dijeron hoy fuentes de la Cancillería.

Las fuentes se referían a expresiones del general Raúl José Ortiz, secretario de Información Pública de la Presidencia argentina, quien, según versiones cablegráficas, declaró ayer que "después de un secuestro, es difícil un canje".

Ortiz aludía a la situación de dos oficiales del ejército argentino, el mayor Raúl Pablo Barlieau y el teniente primero Oscar Alberto Santos, detenidos el 25 de abril en la ciudad chilena de Los Andes, acusados de fotografiar objetivos estratégicos y al ofrecimiento del canciller René Rojas, quien dijo que Chile liberaría en 48 horas a los militares argentinos detenidos a condición de "la reciprocidad del gobierno de Argentina".

Otras fuentes consultadas hoy dijeron que no es exacto —como se estima en círculos oficiales argentinos— que mediante "un simple recurso administrativo puedan ser liberados los militares argentinos presos aquí".

Couto: Más Infraestructuras Para las Zonas de Frontera

El ministro de Defensa de la Nación, contralmirante Norberto Couto, afirmó ayer "que debe defenderse nuestra soberanía con obras y presencia" y que "a pesar del trabajo ímprobo realizado en las zonas de fronteras, éstas adolecen aún de una infraestructura adecuada y fundamentalmente de fuentes de trabajo, para que se queden los que ya están y atraer a otros argentinos ambiciosos con deseos de progresar y hacer patria en dichas áreas".

En un reportaje concedido poco después de su visita a las áreas de Epuyen y Cholila, en Chubut, agregó que "la integración de las fronteras no se concretará con demagogia ni promesas sino con hechos efectivos que materialicen el desarrollo espiritual y material y que a ésto dedican su esfuerzo, como prioridad número 1 la Junta Militar y el Poder Ejecutivo

Señaló luego que "se debe atraer el interés de la comunidad para que inviertan en estas áreas parte de los frutos que tienen, especialmente las empresas e industrias que deseen participar de este esfuerzo del Estado y, a su vez, redituar sus negocios".

"El Estado, para ello, —continuó— debe hacer atractiva la inversión con una infraestructura adecuada a la realidad. Ello va a traer como consecuencia el desarrollo de fuentes de producción y por lógica consecuencia se poblará la zona. Así defenderemos nuestra soberanía con obras y con presencia".

Dijo luego que "los pobladores de las zonas visitadas están muy consustanciados con los proyectos que deben aún realizarse, pero que mucho se ha hecho ya en beneficio de ellos, por medio de mis antecesores, aunque todavía falta mucho por realizar, especialmente en infraestructura de apoyo".

Peronismo Afirma

EN 1976 SOLO INVOCARON PRETEXTOS

RESISTENCIA, 28 (De nuestro corresponsal).— El justicialismo chaqueño cuestionó la validez de los "pretextos invocados para la revuelta militar" que desalojó del poder en marzo de 1976 a la entonces presidente María Estela Martínez de Perón y reclamó "volver a la buena senda y valorar al pueblo como fuente del proceso democrático".

"El tiempo transcurrido resulta harto suficiente para deteminar que ninguno de los pretextos invocados para la revuelta militar tuvo justificativo para acometer la tremenda empresa de alzarse contra las instituciones de la República".

La declaración —firmada por unos 60 dirigentes peronistas reencabezados por el ex gobernador de esta provincia y actual vicepresidente primero del justicialismo, Deolindo Bittel— analiza la actualidad económica, social y política.

Manifiestan la necesidad de "reaccionar, volver a la buena senda, valor al pueblo como fuente de proceso democrático y el bienestar y la grandeza de la Nación."

"Es hora —reclaman— de que se programe el cese de las tutelas de grupos elitistas a veces confesadas y siempre ejercidas desde 1976; es hora de que los mariscales del desconcierto nacional dejen avanzar al sufrido soldado de la línea civil que ha soportado el agobio de la crisis actual con el máximo rigor y entereza"

Tras reiterar su reconocimiento a la ex presidenta María Martínez de Perón como "única jefe" del movimiento justicialista, los peronistas chaqueños ofrecen su "aporte multitudinario para que a despecho de las profundas heridas abiertas en la estructura social y económica, podamos reconstruir la Nación en el menor tiempo posible

ABIERTO EL PASO AYMOND EN EL SUR

PUNTA ARENAS, Chile, 28 (EFE).— Por vez primera desde que la Argentina cerró sus pasos fronterizos con Chile, la gendarmería de Monte Aymond, en la ruta entre Río Gallegos y esta austral ciudad chilena, permitió el ingreso a territorio argentino de dos chilenos.

La actitud de las autoridades argentinas fue calificada como muy positiva.

Los dos chilenos cruzaron a pie el puesto fronterizo, estimándose que la apertura del paso de Monte Aymond obedece a instrucciones emanadas de Buenos Aires.

Hasta hoy, por los cuatro pasos fronterizos de la región de Punta Arenas, 805 chilenos han retornado al país.

Compás de Espera

UCR: AUSENCIA DE BALBIN LA PARALIZA

El radicalismo ha entrado en un virtual compás de espera en la definición de su estrategia política aguardando el restablecimiento de su máximo jefe, Ricardo Balbín, según trascendió en medios partidarios luego de la reunión celebrada por la comisión asesora del Comité Nacional.

La comisión asesora del Comité Nacional volverá a reunirse el 10 de junio próximo, esperándose que, para entonces, habrá mejorado el estado de salud de Balbín o, por lo menos, se conocerá con precisión el momento en que podrá reanudar en plenitud su actividad política.

De todas maneras, indicaron las fuentes radicales, en lo fundamental de la estrategia partidaria la UCR mantendrá con énfasis su reclamo, en el sentido de que el actual tramo del proceso, encabezado por el presidente Viola, debe ser "el último turno militar".

Participaron de la reunión de la comisión asesora los titulares de los distritos de Capital Federal, Juan Trilla, y de Buenos Aires, Juan Carlos Pugliese; el secretario del Comité Nacional, Luis León; los presidentes de los últimos bloques parlamentarios, el ex senador Carlos Perette y el ex diputado Antonio Tróccoli; el titular del Movimiento de Renovación y Cambio, Raúl Alfonsín; y el coordinador de la comisión, Rodolfo García Leyenda.

Voceros oficiosos señalaron que, en general, los miembros de la comisión asesora comentaron con preocupación distintos aspectos de la actualidad nacional y coincidieron, fundamentalmente, en que el actual equipo económico no acierta en adoptar las drásticas medidas que serían necesarias para revertir la aguda crisis heredada.

HOY BALLET

UNA PROPUESTA INTELIGENTE DE ATC.

Desde el Colón Nadiezhda Pavlova, junto a Viacheslav Godeiev en los más grandes momentos del ballet universal.

Y a su término Angel Pericet en ATC. Toda la magia de España en un espectáculo de excepción.

DANZA EN EL MAS ALTO NIVEL.

HOY 22 HS. ATC

EL ESTILO DEL FUTURO

JUBILADOS PIDIERON A LACOSTE HABER MINIMO DE $ 1.000.000

Representantes de la Mesa Coordinadora Nacional de Organizaciones de Jubilados y Pensionados, encabezados por su presidente interino, Antonio Tagliaferro, su secretario general, Luis María de Salvo y su secretario de prensa, Máximo Carmona, fueron recibidos en la mañana de ayer por el ministro de Acción Social, vicealmirante Carlos Alberto Lacoste, y el subsecretario de Seguridad Social, doctor Santiago de Estrada, a quienes se les entregó una nota conteniendo "7 importantes reclamos de la clase pasiva". Además se analizaron diversos temas que hacen la situación de ese sector de la población argentina.

Entre otras inquietudes, los visitantes plantearon su preocupación por el desfasaje entre los haberes jubilatorios y el costo de la vida. Por tal motivo, solicitan un haber mínimo de $ 1.000.000 ley reajustables mensualmente y un salario por cónyuge de $ 250.000, más un aumento por hijos menores y escolaridad. También reclaman que los incrementos que se operen a partir de la fecha, se hagan en forma decreciente a medida que la jubilación o pensión se vaya elevando, con el objeto de beneficiar a quienes perciben remuneraciones pequeñas.

Otro tema que no escapó a la consideración de los jubilados fue su intención de promover una reestructuración en el funcionamiento de las cajas de Recaudación Previsional, contemplando la presencia de representantes del sector en su organismo de dirección. Respecto de la idea del ministro Lacoste en el sentido de impulsar la restitución de los aportes patronales a dichas cajas, la Mesa puntualizó su más decidido apoyo al accionar del funcionario, reclamando que los aportes cuenten con la garantía del Banco Central.

En relación con el candente aspecto de la vivienda, la Mesa reclamó la mediación del ministro Lacoste ante las provincias y municipalidades para que éstas rebajen o eximan de impuestos inmobiliarios y municipales a los jubilados y pensionados. Asimismo, pidieron subsidios para que los pasivos inquilinos puedan hacer frente a los alquileres "permanentemente indexados".

Las prestaciones que brinda actualmente el Instituto Nacional de Servicios Sociales dentro del PAMI fueron otros los aspectos considerados en la entrevista, desarrollada en un clima cordial y de alta receptividad por parte de las autoridades oficiales. Precisamente Lacoste, tras escuchar el petitorio, estimó que "todo lo solicitado era justo" y que "la satisfacción de los pedidos dependía del mejoramiento económico de la Nación y de la reactivación del aparato productivo del país". De todas maneras, adelantó que dentro del Plan de Vivienda del FONAVI se estaba considerando la designación de un porcentaje de las mismas exclusivamente para suplir las necesidades del sector pasivo.

CONVULSION POLITICA Y FINANCIERA POR DECLARACIONES DE ALTO FUNCIONARIO

"Colapso" por Versión

POR RUMORES FUNESTOS BAJARON LAS RESERVAS

Las especulaciones y las disímiles interpretaciones sobre el rumbo del proceso económico determinaron que la característica fundamental de la jornada de ayer en la denominada "city" porteña fuese el nerviosismo. Un estado de ánimo (nada aconsejable por cierto) que se reflejó, por una parte, en los comentarios de toda índole que podían escucharse frente a las pizarras de los bancos y agencias cambiarias. Y por la otra, en la disminución que, al cabo de la víspera, se operó en las reservas del Banco Central. Fuentes oficiales afirmaron **"que la fuerte presión compradora de dólares motivó una caída de 70 millones de dólares en la mismas".**

Las fuentes aludidas consignaron además que la autoridad monetaria se vio compelida a concurrir al ayer agitado mercado cambiario, para suavizar la inusitada demanda que elevó la cotización del signo monetario estadounidense en alrededor de un 2 por ciento, según se pudo establecer al cabo de una compulsa efectuada en las principales casas de cambio. Así al cierre de las operaciones, el dólar billete cotizó a 3.360 (comprador) y 3.390 (vendedor).

Mientras tanto, más de medio centenar de entidades financieras aumentaron sus tasas de interés por colocaciones de fondos a plazo fijo. La mayor suba la produjo el Banco de la Provincia de Córdoba que incrementó en 11 puntos anuales su rendimiento a 30 días que trepó al 110 por ciento.

Otro rasgo notable de la jornada financiera fue la extrema iliquidez evidenciada por el mercado de dinero, en el cual la tasa interfinanciera o call-money fluctuó entre el 125 y el 130 por ciento, aunque el Banco de la Nación ofreció algunas partidas al 117 por ciento a cuatro días de plazo, que como no podía ser de otra manera, se agotaron rápidamente.

El impacto provocado por una versión periodística conocida ayer en la mañana, según la cual un funcionario de primer nivel habría pronosticado un colapso económico para dentro de dos meses, convulsionó durante la jornada de la víspera los círculos políticos y financieros de esta capital y generó toda suerte de versiones y conjeturas acerca de la real validez de ese vaticinio.

La cotización del dólar aumentó en una sola jornada la mitad de lo previsto para todo un mes, como consecuencia de una acentuada captación de divisas cuyo volumen total, sin embargo, no pudo cuantificarse en forma inmediata.

En las esferas oficiales fue visible la preocupación y el desconcierto provocados por la versión difundida y también por la calidad de su autor, y desde la esfera económica se hizo conocer un comunicado aclaratorio destinado obviamente a deslindar responsabilidades.

Por su parte, una alta fuente del Ministerio de Economía señaló que la versión aludida fue promovida **"por un funcionario que aspira a algo y a desplazar a alguien con la intención de mostrarse como figura para un posible recambio ministerial".**

La fuente agregó que las expectativas quedaban ahora centradas en la posición que adoptará el gobierno **"ante la actitud asumida por el funcionario"**, a la vez que hizo hincapié en señalar que **"la figura del ministro Lorenzo Sigaut salió firme"** de los efectos de la versión.

La fuente señaló, además, que los comentarios dejados trascender **"se suman a la campaña de rumores que inestabilizan el mercado financiero y cambiario"** y conformó que durante la jornada **"hubo una gran demanda de divisas".**

En el Palacio de Hacienda se dijo que el funcionario de alto nivel que conversó con los periodistas **"es el mismo que durante las semanas pasadas se postulaba como posible reemplazante de Sigaut"**, en el caso de que la evolución del programa económico no alcance los éxitos esperados.

La versión, que publicaba únicamente un matutino metropolitano, provocó una gran demanda de divisas elevando la cotización del dólar en alrededor de $ 80 en las casas de cambio, lo que equivale a un aumento del 2% en una sola jornada, ubicándose a $ 3.320 el dólar vendedor.

La cotización del tipo de cambio establecida por las autoridades monetarias es del 4% mensual, según las previsiones de la política monetaria.

La evolución del mercado bursátil no presentó variantes a lo registrado en los días anteriores, produciéndose solo 14 subas, unas 33 bajas y 30 papeles sin cambios.

Durante la jornada se especuló con la posibilidad de que el ministro Sigaut dirigiese un mensaje al país para aclarar la situación creada por la versión difundida.

Pero la posibilidad fue luego descartada por voceros oficiales del Ministerio de Economía, quienes señalaron que la única opinión sobre lo sucedido estaba reflejada en el comunicado oficial difundido ayer al mediodía, que aclaró que las versiones **"no se originaron en ese Departamento de Estado".**

En el Ministerio de Industria y Minería, por otra parte, había confusión sobre la fuente de la versión, admitiéndose que **"el trascendido se había originado en una dependencia de la sede de las carteras de Industria y de Comercio e Intereses Marítimos".**

A media tarde trascendió que por iniciativa del Ministerio de Comercio e Intereses Marítimos se estaba pensando en aclarar a través de un comunicado oficial "que no existen divergencias entre los ministros del área económica", pero la intención se habría rechazado por considerarse **"que se le daría mayor trascendencia a la versión periodística".**

En algunos círculos económicos vinculados con el área financiera se comentó durante toda la jornada que el gobierno podría solicitar la renuncia del alto funcionario que dejó trascender la versión sobre el **"colapso económico".**

MEXICO ACUSO RECIBO POR TROZZO

CIUDAD DE MEXICO, 28 (ANSA).— La Embajada Argentina en México declaró esta mañana haber recibido de la cancillería mexicana una nota con la cual acusa recibo de la solicitud argentina pidiendo la extradición del banquero José Rafael Trozzo, involucrado en un supuesto fraude millonario en el país sureño.

La solicitud argentina lleva la fecha 21 de mayo, mientras que la contestación mexicana está fechada el 26 del mismo mes.

Algunos diarios capitalinos publicando hoy noticias provenientes de Buenos Aires, han titulado que la cancillería mexicana había aceptado "la extradición del banquero Trozzo".

La situación es que la solicitud argentina, por medio de la Fiscalía General de la República, ha sido turnada al juez noveno en lo Penal. Según la praxis mexicana, la autoridad judicial tiene un plazo de 60 días para emitir su opinión.

Trozzo permanece preso desde el 18 de mayo y su extradición está basada en las acusaciones de fraude que tiene pendientes en su país tras la quiebra del B I R.

ESTAFA CON VISAS: "NO SE NADA"

El nuevo cónsul general de Venezuela en la Argentina, Manuel Pulido Tamayo, se abstuvo ayer de formular comentarios acerca de la investigación que se realiza en ambos países por el otorgamiento irregular de alrededor de 1.500 visas pra ingresar a aquella nación

En declaraciones que hizo en Ezeiza a poco de arribar, dijo que "no tengo mayor información al respecto" por lo que "no puedo hacer ningún comentario, todavía".

No obstante, indicó que "traigo mis instrucciones indudablemente".

Consultado si el cónsul anterior había sido relevado, respondió: "No sé; sé que está en Caracas, simplemente".

Finalmente, y acerca de la demanda de visas para entrar en Venezuela, afirmó que "Venezuela tiene sus leyes y mientras se cumplan no hay el menor problema para ingresar al país".

Señaló que "las leyes, afortunadamente, las conozco bien, he estado en funciones durante más de 20 años y no sé, pues, lo que realmente ha ocurrido", al aludir a la investigación oficial sobre el otorgamiento irregular de visas.

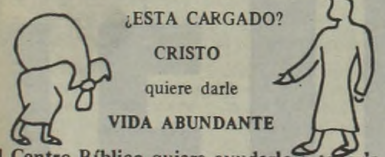

El Centro Bíblico quiere ayudarlo a tenerla.
Indique con una equis (x) su deseo:

☐ Yo quiero inscribirme en un curso bíblico por correspondencia.

☐ Ya soy un seguidor de Jesús y quiero recibir el libro *Estableciendo la iglesia en su vecindad.*

El curso y el libro son los dos gratis y sin compromiso

Nombre _____

Dirección _____

Localidad _____

Mande este cupón a Casilla 1590, C.C., 1000 Bs. As.

FLOR DE LIS SE SECO: NO PAGA

La sociedad anónima "Flor de Lis" comunicó ayer a las autoridades de la Bolsa de Comercio que la empresa ha sido declarada en estado de cesación de pagos.

La medida fue resuelta en la reunión que mantuvo el directorio el 26 del corriente, resolviéndose por consiguiente decidir su presentación en concurso preventivo.

En razón de lo anterior, y teniendo en cuenta que el control accionario de la sociedad se encuentra indirectamente en el patrimonio de Luis Alberto Oddone, hijo, a través de Luis Oddone y Compañía, y Banco Oddone SA, se haga saber al juez Federal Penal, doctor Norberto A. Giletta, que atienda la causa del señor Oddone, tal situación y para el caso que decida intervenir a la empresa, desde ahora se le solicite la autorización para efectuar dicha presentación en concurso preventivo.

Se encomienda además al presidente, contador Oscar E. Alonso para que tome contacto con estudios jurídicos a fin de determinar el profesional patrocinante que asesore a la empresa en la presentación en concurso. Se convoque al administrador del establecimiento en Puerto España, en Misiones a fin de darle instrucciones necesarias en estas circunstancias.

TAXISTAS NO QUIEREN CINTURON

Los cinturones de seguridad y un comunicado difundido por la Comisión Nacional de Tránsito y la Seguridad Vial acerca de su uso, han motivado una aclaración de la Sociedad Propietarios de Automóviles con Taxímetros.

Entre los argumentos esgrimidos por aquel organismo se citan hechos y estadísticas acaecidos en países extranjeros que —a juicio de los propietarios de taxímetros— nada tienen que ver con la ventaja de su aplicación en el nuestro".

La Comisión menciona porcentajes y posibilidades favorables en accidentes, debido al uso del cinturón". "Lo que no se menciona —dice la entidad empresaria— es el punto candente, cuando decimos del riesgo de nuestra vida al estar sujeto a un cinturón, en caso de asalto a mano armada, o cuando nos llegue la época del verano, sujetos durante diez o doce horas, con la consiguiente irritación nerviosa, por el estorbo de una presión continua, que alterará el sentido de equilibrio del taxista".

Agrega que "cuando la Comisión habla de porcentajes y de posibilidades, tácitamente está admitiendo que existen dispares resultados en los accidentes, debido al uso del cinturón, algunos a favor y otros en contra, y como aquí, se trata de la libertad de elegir cada uno la defensa de su propia vida, se nos está dando la razón, pues nosotros pedimos justamente eso".

"El Gobierno no Debe Hablar del Tema"

DEVALUACION MONETARIA, NO

El subsecretario de Programación del Ministerio de Economía, Hacienda y Finanzas, desmintió en la víspera la posibilidad de que el gobierno se apreste a concretar una devaluación monetaria.

El doctor Horacio Arce habló en la tribuna del Instituto Para el Desarrollo de Ejecutivos de la Argentina (IDEA) durante un almuerzo que se sirvió en los salones de un club de zona céntrica.

Tanto en su exposición como a través de las respuestas que ofreció, abordó un amplio temario cuyos lineamientos principales incluyeron tipo de cambio, balance comercial, salarios, sector público, redescuentos, etc.

Según Arce, "el 4% mensual de devaluación es compatible con todo el programa monetario". Añadió que "si el programa se mantiene, tanto en el aspecto presupuestario como en materia de ayuda financiera, es probable que podamos seguir un tiempo en el 4% y luego bajarlo al 2% mensual".

Para el funcionario existe ya un primer signo de reversión del déficit del balance comercial. "En febrero —dijo Arce— teníamos una proyección negativa del orden de los 2.500 millones de dólares. Ahora —agregó— se puede esperar un balance equilibrado o más aún, superavitario, de unos 200 a 300 millones de dólares".

Al abordar cuestiones vinculadas con al flujo de exportaciones, Arce sostuvo que se está analizando un programa tendiente a favorecerlas, "con el objeto de que el sector cuente con un impulso adicional y logremos exportar a niveles similares a los de hace un par de años atrás".

Ante una pregunta concreta sostuvo que el gobierno "no debe hablar de este tema, ni siquiera para decirle a la gente que no habrá devaluación. Ocurre —reflexionó— que sistemáticamente, cuando el gobierno dice algo, la gente lo interpreta mal".

Puntualizó sobre la cuestión que "cuando nosotros colocamos al tipo de cambio un cierto nivel y después de la devaluación hubo un fuerte ingreso de divisas, obtuvimos una demostración cabal de que el tipo de cambio estaba ubicado en una situación realista".

Sin embargo, sostuvo que el advenimiento de nuevos episodios en el problema del Beagle y luego el impacto de la ola de versiones, "fueron factores que ejercieron presiones que cambiaron, finalmente, la tendencia natural del mercado. O sea —explicó— técnicamente el problema no es el tipo de cambio sino las expectativas".

En materia salarial, el subsecretario de Programación sostuvo que el sector privado, que sigue siendo libre, "puede contar con una señal moderada del gobierno". Aclaró que en el sector público se otorgó un 21% de incremento y en el privado habrá una adecuación de los salarios de convenio a la realidad.

"Esto es necesario y no será inflacionario —advirtió el funcionario— porque se evitará que en algunas provincias se sigan abonando salarios del orden de los 40 millones de pesos viejos".

En otro momento dedujo que "si todos hablan de reducir el gasto público es lógico bajarlo, ya que creció bastante en los últimos cinco años", pero sobre esa cuestión subrayó: "Los empresarios parece que dicen 'que se reduzca el gasto público siempre que no me perjudique a mí'. No veo —puntualizó— ánimo suficiente en el sector privado a asumir la caída de demanda por reducción del gasto público".

MARDEL: LOS PAPEROS Y SU RECLAMO

MAR DEL PLATA. (De nuestro corresponsal).— "Estimo que unos mil quinientos productores de la zona sudeste de la provincia de Buenos Aires, nos habremos de reunir mañana en el club Trabajo de la ciudad de Balcarce, representando a numerosas instituciones de la zona.

Así lo informó Rafael Alberto Pasquelini, presidente de la Cámara de Productores de Papa de la provincia de Buenos Aires, con motivo de la reunión

Agregó: "afligentes problemas de los productores serán abordados: la refinanciación de sus deudas, con el fin de conjurar el endeudamiento preexistente, la imposibilidad de cumplir con el fisco ante la presión tributaria, solicitar prórroga de los próximos vencimientos impositivos y previsionales".

"Nuestras Cámara ha de plantear asimismo dos temas que consideramos fundamentales en nuestras actividad: la implantación nuevamente de los mercados de concentración, y el segundo tema que consideramos fundamental, es la importación de la papa".

Finalmente el titular de la Cámara de Productores hizo presente que en la reunión a realizarse mañana va a ser analizado intensamente uno de los temas más graves que plantea el momento; "el costo financiero de los créditos, cosa que hace imposible operar", alegó.

Sin Recuperación EN LOS PRECIOS AGROPECUARIOS

ROSARIO, 28 (De nuestro corresponsal).— La Sociedad Rural de esta ciudad afirmó en un comunicado que la devaluación del peso dispuesta por el gobierno "no ha producido ninguna recuperación en los precios agropecuarios".

"El Estado, con su voracidad fiscal, fue el principal beneficiario de esta devaluación al reimplantar los derechos de exportación, que se consideraron definitivamente erradicados del sistema económico argentino", agregó.

La declaración señala además que "mientras los insumos y los servicios estatales aumentan sus precios, el valor de los cereales no es rentable, el de la carne se mantiene igual desde hace veinte meses y el precio de la leche ha sido actualizado a valores inferiores a los históricos".

La Sociedad Rural afirma que la "refinanciación selectiva de hasta un 30 por ciento de las deudas no es ninguna solución, por los intereses que se pretenden aplicar".

"El grado de endeudamiento que tiene el productor —prosigue— lo ha alcanzado por la aplicación de una irreal política cambiaria, financiera y fiscal".

Como consecuencia, añade, "la abundancia de oferta de hacienda en los mercados es exclusivo resultado de la liquidación acelerada de rodeos, ocasionada por el estrangulamiento financiero del productor".

"Lamentamos —señala luego— que la actual conducción económica no haya tenido la sensibilidad que las circunstancias exigen al pretender que nuestro sector sea de nuevo enmarcado dentro de un frío esquema monetarista".

En el tramo final del comuncado la Sociedad Rural de Rosario solicita la eliminación de los derechos de exportación, la "efectiva aplicación" de la ley antidumping y que "se establezca una verdadera libertad cambiaria, sin intervención del Estado".

Reclama también que se adecue la refinanciación del sector rural a sus reales necesidades, se desarrolle una política de austeridad en el gasto público y se aplique en "forma efectiva" el principio de subsidiariedad del Estado.

● PIDEN APOYO

SANTA FE, 28 (De nuestro corresponsal).— Los productores arroceros de la costa del Paraná, agrupados en la Cooperativa Agropecuaria Santa Fe, reclamaron a la Junta de Granos un "tratamiento equitativo para los cultivadores de arroz Fortuna, comparable al que reciben los que siembran arroz largo-fino en el marco del régimen preferencial de la resolución 22.101, que rige la actividad.

¡Perdió la DGI! ORDENAN DEVOLUCION DE CAPITAL

En junio de 1973 la empresa Faglomad S.A. inició un reclamo administrativo de repetición por el impuesto a las ventas que había tributado en relación con los panèles de madera aglomerada que fabrica.

La Dirección General Impositiva denegó la repetición, pero el tribunal fiscal de la Nación revocó la resolución administrativa y ordenó la devolución del capital, con más intereses a la tasa que cobraba el Banco de la Nación hasta el 6 de abril de 1976, y a partir de esa fecha —que coincide con la sanción de la Ley 21281 de actualización de deudas y créditos fiscales— dispuso la actualización del monto según las disposiciones vigentes, a partir del 7 de abril de 1976.

Apelada la sentencia, la sala en lo Contencioso Administrativo N° 1 de la Cámara Federal modificó lo decidido por el tribunal fiscal y condenó al Estado Nacional a restituir a la empresa la suma que resultara de reajustar el capital admitido por el fallo apelado, desde el 4 de junio de 1973 —fecha del reclamo administrativo de repetición— hasta el 6 de abril de 1976.

Tuvo en cuenta para ello que a partir del día siguiente había comenzado a regir la Ley 21.281 que dispuso la actualización de créditos y deudas tributarias, cuya aplicación para el período computable de su vigencia no fue materia de controversia entre las partes.

Mediante sendas apelaciones las partes llevaron el caso a la Corte Suprema, reclamando el representante fiscal contra el fallo en cuanto dispone la actualización del capital debido a la actora a partir del reclamo administrativo de repetición, o sea con anterioridad a la fecha en que comenzó a regir la Ley 21.281.

Sostiene la Corte que corresponde interpretar que el art. 129 de la Ley 11683 no se opone a la procedencia del reajuste de los créditos por el período anterior a su vigencia, máxime que la actualización resulta aun de otros fundamentos a los cuales esta Corte —subraya— ha hecho referencia en reiterados pronunciamientos, para salvaguardar la justicia y a efectos de dar una interpretación integrativa al ordenamiento jurídico", para confirmar en definitiva la sentencia apelada.

● COMISION ESPECIAL

LA PLATA, 28 (De nuestro corresponsal).— Una Comisión Especial revisará el Código Procesal, Civil y Comercial de la Provincia y proyectará las reformas necesarias que permitan la incorporación de las modificaciones introducidas a la ley de Enjuiciamiento Nacional.

El organismo funcionará en jurisdicción del Ministerio de Gobierno.

AFIRMAN QUE LA INDUSTRIA NAVAL ESTA VIRTUALMENTE PARALIZADA

Mientras en 1980 se licitaron 20 embarcaciones de diverso calado a construirse en astilleros locales para empresas armadoras argentinas, en lo que va del año no se ha encargado ninguna, confirmó una fuente digna de crédito.

La razón fundamental que explica este hecho, pudo establecerse, radica en las dificultades existentes en cuanto a concretar los aportes del Estado, a valores estables, para el "Fondo de la Marina Mercante", con el que se financiaban dichas construcciones.

Por tal motivo se encuentra a estudio del ministro de Economía, Hacienda y Finanzas, Lorenzo Juan Sigaut, un proyecto para la reimplantación de un impuesto especial destinado a incrementar dicho fondo, como forma de garantizar ingresos genuinos.

El fondo de la Marina Mercante se integraba por un arancel sobre las importaciones y las exportaciones, el que fue derogado al establecer la extensión del Impuesto al Valor Agregado (IVA), oportunidad en que también se eliminaron otros gravámenes.

El impuesto al Fondo fue reemplazado por un aporte directo del Tesoro Nacional sobre la base de la recaudación del IVA, el que para este año fue fijado en 320.000 millones de pesos que, a comienzos de año, equivalían a 160 millones de dólares.

Las sucesivas devaluaciones del 10 y del 30% más la progresiva devaluación diaria, sumados a los mayores costos, han hecho que esa cifra, en términos reales, tenga una disminución efectiva de dos terceras partes.

Por otra parte tal aporte del Estado, según pudo establecerse, no se concreta hasta que las autoridades navales no agotan los recuperos de inversiones anteriores, situación que dificulta aún más la iniciación de nuevos trabajos.

En consecuencia, el estudio que ya está avalado por importantes funcionarios del llamado gabinete económico, entre ellos un ministro, propone la vuelta al sistema de gravar con un arancel destinado al Fondo, todas las importaciones.

● PLAN DE AUXILIO

En un plazo no mayor de 15 días a partir de ayer, quedará completado el Plan de Auxilio financiero implementado por el Banco de la Nación y otros bancos oficiales, destinado a la refinanciación de los pasivos de las empresas pesqueras, según se supo en la Secretaría de Intereses Marítimos.

Cooperativa de Provisión de Servicios de Recreación y Deportes Norte Limitada comunica, por el término de ley, que ha resuelto fusionarse con Cooperativa de Provisión de Servicios y Consumo Casares Limitada y Cooperativa de Provisión de Servicios Turísticos, de Recreación, Sociales y de Consumo del Oeste Limitada. Domicilio legal para oposiciones en: Paroissien 4447 Capital Federal, donde se encuentra a disposición de acreedores y asociados la documentación pertinente.

EMILIO HAZRUM
V.P. a/cargo Pres.

Municipalidad de Vicente López

LICITACION PUBLICA Nº 23

Llámase a Licitación Pública para el día 29 de junio de 1981 a las 9 horas, para la contratación de los servicios públicos de recolección de residuos generales, barrido de calles y servicios complementarios, por el término de 5 (cinco) años.

Presupuesto Oficial: $ 96.000.000.000.-

Valor del Pliego: $ 19.200.000.-

La respectiva documentación podrá ser consultada en la Dirección de Mantenimiento y Servicios, Cap. J.C. Bermúdez y Cnl. Uzal y adquirida en su igual de Compras y Licitaciones, Avda. Maipú 2609 de Olivos.

Expediente Nº 4119-6757/81.

Clase '63: ¡Llamado a las Armas!

SORTEARON A "COLIMBAS" PARA 1982

La ilusión (1) de una madre y su hijo, en el momento del sorteo de su número de libreta; atención (2) a lo que dice el tablero; ¡qué lástima (3), nos tocó Marina! Pero no es nada (4), ahora solo es un año de incorporación. Así se vivió la expectativa por la "colimba".

El futuro militar de muchos miles de jóvenes argentinos quedó develado ayer cuando de acuerdo con las prácticas castrenses se efectuó el sorteo de los ciudadanos de la clase 1963, que el año que viene deberán cumplir el servicio militar obligatorio.

El ritual que se repite anualmente se cumplió como es de práctica en el salón principal de la Lotería Nacional de Beneficencia y Casinos, en su sede de Santiago del Estero 140 de esta Capital, y fue presidido por el jefe de personal del Estado Mayor General del Ejército, general de brigada Miguel Angel Podestá.

Fueron incluidos en el juego de la suerte todos los ciudadanos de la clase 1963 que se identificaron antes del 1º de enero de este año, y los infractores a la identificación pertenecientes a clases anteriores que regularizaron esa situación durante el año pasado.

El acto dio comienzo a las 8 ante una nutrida concurrencia en que los jóvenes de 18 años eran, naturalmente, amplia mayoría, aunque también se advertía la presencia de personas adultas, madres, padres y abuelos tan ansiosos como los futuros conscriptos.

A la "hora señalada" se pusieron en marcha los dos grandes bolilleros de la Lotería. Esta vez, ellos contenían bolillas numeradas del 000 al 999 indicativas de las tres últimas cifras del Documento Nacional de Identidad, por una parte, y por otra, el número de sorteo que, a la postre, determinará la Fuerza Armada en la que deberá cumplirse con la obligación del servicio militar, de acuerdo con las necesidades de reclutamiento de cada una de ellas.

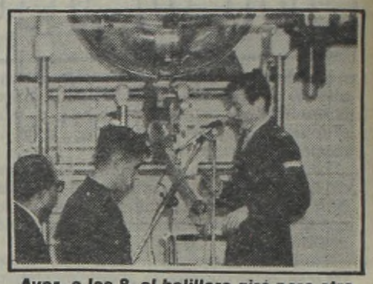

Ayer, a las 8, el bolillero giró para otra esperanza: salvarse del servicio militar.

La tarea del sorteo fue confiada a suboficiales del Ejército, que pusieron fin a su cometido a las 9.50.

● PRORROGA Y REVISION MEDICA

Al concluir el acto se informó que los estudiantes universitarios que deseen acogerse al beneficio de prórroga deberán presentar en el transcurso del mes próximo el certificado de estudio respectivo en la sede del Distrito Militar que corresponda a su domicilio. Asimismo se indicó que la revisación médica de todos los ciudadanos que serán convocados bajo bandera en 1982, se concretará en los meses de setiembre y octubre del corriente año.

COPIA OFICIAL DEL SORTEO MILITAR

Nº de ORDEN	SORTEO Nº	Nº de ORDEN	SORTEO Nº	Nº de ORDEN	SORTEO Nº	Nº de ORDEN	SORTEO Nº	Nº de ORDEN	SORTEO Nº	Nº de ORDEN	SORTEO Nº	Nº de ORDEN	SORTEO Nº	Nº de ORDEN	SORTEO Nº	Nº de ORDEN	SORTEO Nº	Nº de ORDEN	SORTEO Nº	Nº de ORDEN	SORTEO Nº	Nº de ORDEN	SORTEO Nº	Nº de ORDEN	SORTEO Nº	Nº de ORDEN	SORTEO Nº	Nº de ORDEN	SORTEO Nº	Nº de ORDEN	SORTEO Nº	Nº de ORDEN	SORTEO Nº	Nº de ORDEN	SORTEO Nº	Nº de ORDEN	SORTEO Nº	Nº de ORDEN	SORTEO Nº	Nº de ORDEN	SORTEO Nº
000	725	050	508	100	295	150	615	200	567	250	819	300	812	350	451	400	198	450	003	500	712	550	486	600	558	650	070	700	136	750	386	800	743	850	182	900	934	950	649
001	418	051	247	101	433	151	430	201	651	251	690	301	841	351	128	401	009	451	001	501	749	551	292	601	429	651	096	701	101	751	425	801	173	851	927	901	612	951	864
002	805	052	759	102	654	152	595	202	991	252	270	302	469	352	189	402	345	452	311	502	461	552	442	602	744	652	065	702	646	752	783	802	773	852	607	902	818	952	415
003	206	053	565	103	052	153	412	203	563	253	796	303	523	353	027	403	776	453	237	503	628	553	007	603	241	653	937	703	879	753	629	803	581	853	499	903	733	953	112
004	855	054	650	104	307	154	375	204	028	254	747	304	844	354	665	404	195	454	708	504	973	554	675	604	051	654	750	704	676	754	340	804	705	854	599	904	184	954	067
005	857	055	817	105	011	155	996	205	880	255	516	305	854	355	210	405	249	455	327	505	139	555	356	605	769	655	082	705	094	755	079	805	037	855	306	905	064	955	056
006	484	056	076	106	685	156	878	206	861	256	248	306	323	356	209	406	527	456	269	506	324	556	842	606	218	656	829	706	638	756	435	806	622	856	424	906	043	956	017
007	328	057	766	107	559	157	940	207	460	257	859	307	845	357	293	407	326	457	280	507	688	557	736	607	531	657	002	707	445	757	125	807	201	857	761	907	779	957	974
008	551	058	731	108	042	158	562	208	370	258	319	308	212	358	998	408	901	458	571	508	918	558	304	608	024	658	764	708	214	758	500	808	053	858	554	908	073	958	569
009	362	059	889	109	349	159	734	209	986	259	383	309	923	359	482	409	336	459	691	509	917	559	912	609	352	659	317	709	458	759	922	809	243	859	582	909	376	959	068
010	847	060	706	110	157	160	436	210	788	260	285	310	050	360	721	410	904	460	171	510	341	560	806	610	756	660	368	710	872	760	851	810	839	860	067	910	547	960	462
011	908	061	036	111	871	161	142	211	124	261	971	311	388	361	242	411	953	461	771	511	463	561	907	611	422	661	095	711	455	761	098	811	337	861	905	911	103	961	929
012	114	062	046	112	700	162	347	212	519	262	586	312	754	362	108	412	504	462	762	512	926	562	015	612	228	662	931	712	466	762	536	812	601	862	141	912	522	962	682
013	753	063	259	113	735	163	314	213	560	263	300	313	084	363	403	413	576	463	803	513	022	563	278	613	870	663	772	713	174	763	044	813	390	863	330	913	202	963	448
014	339	064	443	114	557	164	338	214	660	264	728	314	811	364	260	414	267	464	962	514	821	564	655	614	778	664	882	714	099	764	732	814	623	864	369	914	835	964	717
015	200	065	729	115	780	165	892	215	392	265	888	315	379	365	969	415	767	465	684	515	968	565	807	615	961	665	573	715	235	765	644	815	936	865	865	915	699	965	536
016	894	066	069	116	290	166	966	216	474	266	264	316	391	366	814	416	476	466	542	516	441	566	359	616	498	666	041	716	555	766	777	816	440	866	709	916	603	966	025
017	263	067	833	117	335	167	192	217	813	267	935	317	163	367	784	417	473	467	963	517	468	567	657	617	358	667	535	717	488	767	815	817	398	867	714	917	236	967	885
018	952	068	958	118	928	168	920	218	134	268	199	318	792	368	781	418	238	468	207	518	580	568	565	618	1000	668	021	718	449	768	188	818	071	868	049	918	900	968	570
019	231	069	553	119	939	169	954	219	843	269	117	319	631	369	258	419	856	469	869	519	561	569	810	619	793	669	579	719	296	769	277	819	289	869	896	919	038	969	946
020	282	070	229	120	930	170	302	220	494	270	967	320	104	370	496	420	501	470	165	520	808	570	710	620	158	670	410	720	600	770	653	820	299	870	303	920	621	970	120
021	804	071	402	121	074	171	742	221	240	271	876	321	704	371	625	421	357	471	670	521	411	571	916	621	437	671	164	721	505	771	726	821	914	871	401	921	760	971	301
022	132	072	490	122	594	172	997	222	632	272	281	322	143	372	575	422	641	472	955	522	355	572	457	622	746	672	718	722	884	772	673	822	680	872	697	922	116	972	279
023	890	073	438	123	502	173	693	223	031	273	637	323	444	373	977	423	932	473	515	523	216	573	312	623	396	673	627	723	512	773	162	823	175	873	737	923	820	973	816
024	190	074	255	124	452	174	066	224	809	274	713	324	666	374	360	424	288	474	213	524	858	574	344	624	995	674	661	724	239	774	431	824	941	874	492	924	587	974	801
025	611	075	549	125	353	175	354	225	211	275	540	325	434	375	152	425	246	475	596	525	867	575	695	625	533	675	597	725	491	775	245	825	428	875	170	925	624	975	010
026	131	076	122	126	404	176	679	226	271	276	416	326	365	376	919	426	177	476	800	526	965	576	272	626	140	676	343	726	860	776	181	826	234	876	850	926	129	976	221
027	261	077	187	127	057	177	768	227	630	277	148	327	964	377	529	427	794	477	677	527	886	577	999	627	283	677	947	727	903	777	333	827	063	877	942	927	979	977	509
028	093	078	944	128	566	178	887	228	472	278	226	328	361	378	765	428	830	478	471	528	309	578	180	628	062	678	751	728	453	778	274	828	183	878	752	928	667	978	913
029	873	079	225	129	393	179	674	229	244	279	222	329	634	379	208	429	155	479	316	529	989	579	583	629	613	679	039	729	671	779	153	829	325	879	144	929	672	979	757
030	154	080	584	130	956	180	378	230	524	280	703	330	251	380	802	430	658	480	121	530	145	580	409	630	100	680	511	730	727	780	332	830	799	880	086	930	018	980	030
031	526	081	047	131	636	181	825	231	150	281	284	331	446	381	602	431	397	481	160	531	662	581	610	631	590	681	227	731	970	781	026	831	470	881	023	931	421	981	232
032	862	082	959	132	394	182	828	232	072	282	517	332	060	382	138	432	506	482	252	532	220	582	648	632	598	682	130	732	034	782	897	832	493	882	322	932	755	982	205
033	990	083	363	133	686	183	389	233	196	283	538	333	659	383	334	433	454	483	978	533	107	583	724	633	827	683	275	733	408	783	400	833	203	883	618	933	987	983	588
034	639	084	161	134	745	184	091	234	568	284	740	334	054	384	146	434	432	484	541	534	984	584	176	634	479	684	447	734	696	784	791	834	687	884	483	934	083	984	123
035	406	085	530	135	898	185	372	235	004	285	545	335	005	385	521	435	489	485	215	535	495	585	191	635	574	685	619	735	377	785	380	835	080	885	395	935	702	985	910
036	948	086	716	136	572	186	265	236	868	286	617	336	798	386	875	436	694	486	420	536	957	586	320	636	185	686	012	736	147	786	364	836	616	886	250	936	310	986	924
037	465	087	276	137	342	187	224	237	950	287	464	337	367	387	883	437	055	487	058	537	193	587	664	637	719	687	481	737	711	787	609	837	552	887	790	937	642	987	645
038	877	088	513	138	315	188	456	238	467	288	262	338	351	388	698	438	219	488	520	538	407	588	413	638	194	688	836	738	518	788	972	838	510	888	983	938	544	988	126
039	681	089	786	139	475	189	824	239	593	289	951	339	305	389	167	439	477	489	233	539	643	589	427	639	564	689	348	739	832	789	497	839	254	889	102	939	151	989	626
040	298	090	895	140	439	190	550	240	604	290	620	340	980	390	032	440	715	490	382	540	061	590	652	640	678	690	669	740	528	790	331	840	485	890	795	940	738	990	113
041	701	091	253	141	975	191	450	241	849	291	089	341	417	391	172	441	414	491	373	541	503	591	775	641	589	691	106	741	720	791	578	841	366	891	059	941	758	991	033
042	321	092	640	142	949	192	925	242	035	292	019	342	834	392	294	442	346	492	156	542	591	592	874	642	891	692	291	742	329	792	078	842	537	892	223	942	981	992	689
043	943	093	982	143	656	193	478	243	723	293	179	343	840	393	614	443	092	493	286	543	525	593	385	643	938	693	846	743	881	793	647	843	318	893	169	943	837	993	381
044	921	094	308	144	543	194	748	244	399	294	419	344	993	394	866	444	899	494	168	544	480	594	135	644	008	694	915	744	230	794	514	844	487	894	823	944	118	994	006
045	797	095	268	145	111	195	893	245	040	295	016	345	149	395	423	445	763	495	770	545	085	595	186	645	608	695	197	745	105	795	137	845	774	895	371	945	090	995	635
046	668	096	852	146	902	196	287	246	822	296	605	346	945	396	297	446	109	496	992	546	988	596	739	646	110	696	838	746	906	796	507	846	257	896	384	946	909	996	048
047	853	097	273	147	133	197	692	247	350	297	115	347	546	397	933	447	994	497	119	547	548	597	722	647	960	697	088	747	159	797	782	847	707	897	217	947	077	997	539
048	785	098	075	148	178	198	014	248	976	298	848	348	256	398	013	448	081	498	741	548	387	598	097	648	592	698	826	748	127	798	911	848	663	898	266	948	166	998	045
049	730	099	459	149	020	199	789	249	683	299	985	349	029	399	204	449	633	499	606	549	532	599	374	649	577	699	313	749	863	799	405	849	534	899	426	949	787	999	831

GUERRA A LA DESERCION ESCOLAR

LA PLATA, 28 (De nuestro corresponsal).— El Ministerio de Cultura y Educación de la provincia de Buenos Aires, como lo harán a su vez los de todas las provincias argentinas, realizará mañana un censo sobre la deserción escolar producida en lo que va del presente año.

Establecer índices provinciales y nacionales es detectar a los desertores, investigar las causas por las que abandonaron la escuela, y así determinar las causas a nivel nacional de la deserción para adoptar las medidas conducentes a su reingreso y rentención en el sistema, son los propósitos de esta campaña.

Se realiza en cumplimiento de las pautas fijadas por la II Asamblea Extraordinaria del Consejo Federal de Cultura y Educación, que sesionó el 22 del corriente en la Capital Federal, y en la cual el ministro de esa cartera de la Nación, Carlos Burundarena, dio por iniciada la campaña nacional contra la deserción escolar.

● EN SAN JUAN

Mañana todos los maestros de la provincia deberán informar sobre el número de alumnos de su clase que han desertado del sistema y, mediante visitas domiciliarias y entrevistas con los padres, tratarán de determinar las causas que motivaron el abandono.

El índice de deserción estimado en San Juan es de un 48%, índice que debe ser confirmado mediante los estudios estadísticos que se realizarán en base a este censo.

La subsecretaría de Instrucción Pública de la provincia, señora Gladys Luzzi de Aguirre, anunció asismismo que el próximo 7 de agosto se realizará un seminario sobre el tema "Deserción" en todos los establecimientos educativos de San Juan.

● TAMBIEN EN SANTA FE

Por su parte el ministro de Eduación de Santa Fe, doctor Eduardo Suttrer Schneider hizo conocer las pautas con que mañana comenzará el censo sobre deserción escolar mediante un comunicado cursado a todos los directores de todas las escuelas primarias provinciales, tanto del ámbito oficial como del privado.

Los Niños no Faltan por Desnutrición

El titular de la administración de Sanidad Escolar, Aníbal Isasmendi, afirmó ayer que el estado de nutrición de los escolares de regiones aisladas de la Argentina "dista mucho de ser insuficiente", por lo que sostuvo que la desnutrición "no puede tomarse como una de las causas de la deserción" en el ciclo primario de enseñanza.

Aclaró que estadísticas de la Organización de Estados Americanos (OEA) sobre la nutrición del escolar argentino datan de una década atrás pues se "señalan problemas que hoy no se advierten".

La administración de Sanidad Escolar, organismo dependiente del Ministerio de Cultura y Educación, se ocupa de las listas de alimentos balanceados para los comedores que tiene a su cargo en esta Capital, Catamarca, La Rioja, Comodoro Rivadavia (Chubut) y en las colonias de vacaciones de Mar del Plata, Alta Gracia (Córdoba) y Tandil.

Asismendi reveló los resultados de recientes evaluaciones personales en poblaciones montañosas de La Rioja y Catamarca, donde pudo comprobar que el estado de nutrición de los niños de esas regiones "dista mucho de ser insuficiente, pues existe una alimentación localista que compensa las necesidades básicas del niño".

Dijo que los alumnos de esas regiones tienen altura y peso "normales y su rendimiento intelectual es bueno"

SAN MIGUEL
Terreno para vivienda.
Anticipo $ 4.500.000.- y
cuotas mens. $ 450.000.-
KANMAR
SAN MARTIN: San Lorenzo 2107, Tel. 755-5250 y Av. Rivadavia 3855, Cap. Tel. 982-1001/ 1051/ 1511.

QUILMES
Centro. Excepcional terreno.
Anticipo $ 4.700.000.-
y cuotas $ 470.000.-
KANMAR
WILDE: Av. Mitre 6279, Tel. 207-9222 y Av. Rivadavia 3855, Cap. Tel. 982-1001/ 1051/ 1511.

La Cooperativa de Provisión de Servicios y Consumo Casares Ltda., comunica por el término de Ley, que ha resuelto fusionarse, con la Cooperativa de Provisión de Servicios de Recreación y Deportes Norte Limitada y la Cooperativa de Provisión de Servicios Turísticos, de Recreación, Sociales y de Consumo Del Oeste Ltda. Domicilio legal para oposiciones en: Bucarelli 2696, Capital Federal, donde se encuentra a disposición de acreedores y asociados la documentación pertinente.
RAMON FUENTES
Presidente

Entrevista-Intima
CRISTINA DEL VALLE:
"No se puede llorar toda la vida".
La popular actriz se confiesa: "No soy Santa Margarita, sino tan sólo una dócil mujer". Y revela todo lo que nunca antes dijo de su vida.
Su matrimonio con Claudio. Su relación actual. Su redescubrimiento de la felicidad. Sus proyectos para el futuro.

ANTONIO TROCCOLI AFIRMA:
"La libertad de Isabel exige una solución política".
Exhaustivo reportaje al destacado dirigente radical.

París - Exclusivo
RICHARD CLAYDERMAN:
"Sueño con un mundo feliz, lleno de juguetes y amor".
El romántico Nº 1 en un diálogo a fondo con nuestro enviado especial.

Además:
● "SOLITA" SILVEYRA: "A Sola, ya no lo aguantaba más". Sus verdades luego de la separación de la pareja.
● HABLA LA MADRE DE DARIN: "Yo se que mi hijo no anda en malos pasos". Y todo sobre el "romance" entre Ricardo y Susana Gimenez.
● ALBERTO CASTILLO... ¡le canta a 100 barrios olvidados!

Y todos los grandes sucesos en
RADIOLANDIA 2000
LA REVISTA DE ACTUALIDADES PARA TODA LA FAMILIA $ 7.500.-
Otra creación de EDITORIAL CREA S.A.

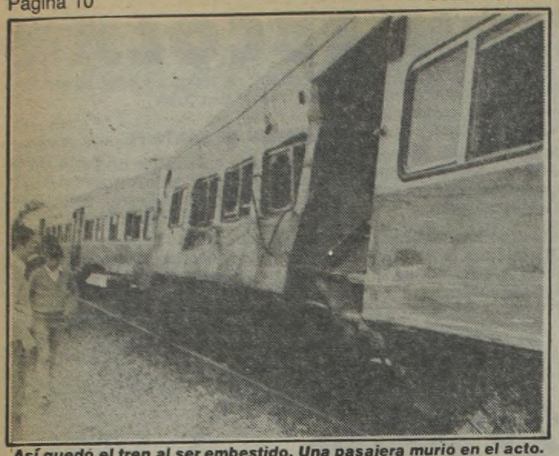

Así quedó el tren al ser embestido. Una pasajera murió en el acto.

Restos de la cabina del camión. Uno de sus ocupantes falleció.

Flora Gazziero de López, víctima fatal.

CHAJARI: 5 VICTIMAS FATALES

Sangre en las Rutas: 10 Muertos

CONCORDIA, Entre Ríos, 28 (De nuestro corresponsal).— En un accidente de impresionantes características, que se produjo en la Ruta Nacional 14, a 15 kilómetros de la ciudad de Chajarí, perdieron la vida cinco personas y otras cuatro resultaron gravemente heridas.

De acuerdo con testimonios recogidos al rozar una camioneta Ford Ranchera, patente E125853, a un camión que avanzaba en sentido contrario; la camioneta, que era conducida por Julio César Cantero, argentino, de 33 años, hizo a continuación un trompo y se estrelló contra un Fiat 128, patente E1308440, guiado por Ricardo Díaz, de 30 años.

Cantero y su acompañante, Daniel Cornalo Marzoratti, vecinos de Chajarí, dejaron de existir en el acto, al igual que Díaz, su hija María Natalia, de 4 meses, y Carlos Salvador Acevedo, de 18, que viajaban en el Fiat 128 todos oriundos de Bs. As.

En estado muy grave fueron internados en el hospital Felipe Heras, de Concordia, la señora Silva de Díaz, de 31 años, y Juan Carlos Fernández, de 21, en tanto que en el hospital Santa Rosa, de Chajarí, se atiende a María Luisa Díaz, de 6 años, y a María Paula Díaz, de 4. Estos heridos, que iban con Díaz en el Fiat, son oriundos de la provincia de Buenos Aires.

El conductor del camión, Leonardo David Lambert, vecino de Curuzú Cuatiá, Corrientes, resultó ileso. El luctuoso accidente de tránsito, que se suma a otros ocurridos recientemente en la mencionada Ruta Nacional 14, ha causado extraordinaria impresión en esta ciudad y en Chajarí, más aún por ser las víctimas personas jóvenes y hallarse, entre ellas, niños.

La policía investiga a fin de precisar las responsabilidades del caso, es decir, inicialmente, quién o qué ocasionó el roce entre la camioneta y el camión, lo que derivó en que la primera se estrellara contra el Fiat 128.

● CAMION Y TREN

En las primeras horas de la mañana de ayer, la localidad bonaerense de Pilar se vio conmovida por la noticia del accidente ferroviario ocurrido en un cruce a nivel, y que dejó el saldo de dos muertos y diez heridos graves.

El hecho ocurrió siendo aproximadamente las 8.30, cuando el tren coche motor 2162, que circulaba procedente de Junín con destino a la estación de Retiro, de la línea General San Martín, al llegar al paso a nivel sin barreras existente a la altura de la Ruta Nacional N° 7, entre las estaciones Domingo Cabred y Goldney, fue embestido por un camión cargado con cereales. Cabe indicar que las señales luminosas funcionaban perfectamente.

Como consecuencia de la terrible colisión, el coche motor descarriló y el camión quedó destrozado sobre ambas vías, falleciendo uno de los ocupantes del rodado y una pasajera del tren. Flora Gazziero de López, argentina, de 75 años. En tanto otros pasajeros del convoy, que sufrieron heridas de distinta gravedad y contusiones, fueron conducidos para su hospitalización a distintos nosocomios de la ciudad de Luján.

Consultados vecinos del lugar, éstos señalaron que "la colisión debió producirse por la falta de prevención con que muchos automovilistas cruzan estos pasos a nivel. Este, en especial, si bien no existen barrera, está protegido por una cruz de San Andrés y señales luminosas, que a la hora en que se produjo el accidente funcionaban normalmente".

Acotan los testigos que "es común ver cómo los camiones y automóviles se desplazan sin el menor cuidado por esta zona; en la mayoría de los casos todo queda en un acto de temeridad suicida, pero ahora hay que lamentar la pérdida de dos vidas, solo por la falta de prevención".

Nos indicaron que "de inmediato se hizo presente en el lugar una dotación de los bomberos de Pilar y de la policía de la provincia de Buenos Aires, que con la premura que el caso requería procedieron al traslado de los heridos".

Consultadas fuentes policiales, éstas indicaron que "la pasajera del tren fallecida fue identificada como Flora Pancracia de López, en tanto que el conductor del camión no fue identificado hasta el momento".

● MOTOCICLISTA

Un jóven motociclista murió ayer al ser atropellado por un camión en proximidad del kilómetro 50 de la Ruta N° 200, en jurisdicción de la localidad bonaerense de Marcos Paz. La policía informó que la víctima fue identificada como Héctor Manuel Labán, de 19 años. El conductor del camión, Jorge Heraldo Russo, de 33 años, resultó ileso.

● MUEREN MADRE E HIJA

SALTA, 28 (De nuestro corresponsal).— Una mujer y su hijita de cuatro años murieron y otras dos personas resultaron heridas, cuando el camión en que viajaban cayó a un barranco de veinte metros de profundidad en el departamento Los Andes, según informó la policía.

El accidente se produjo cuando un camión que circulaba por la Ruta Nacional 51, entre las localidades de San Antonio de Los Cobres y Tincalayo, y que había recogido a un grupo de personas que hacía "dedo", cayó al barranco por causas aún no establecidas.

Una mujer identificada como Modesta Flores y su hijita de 4 años, fueron despedidas de la cabina del rodado y sufrieron heridas mortales.

El conductor y otros once ocupantes del vehículo fueron rescatados por la policía y sufrieron heridas de consideración, según se informó posteriormente.

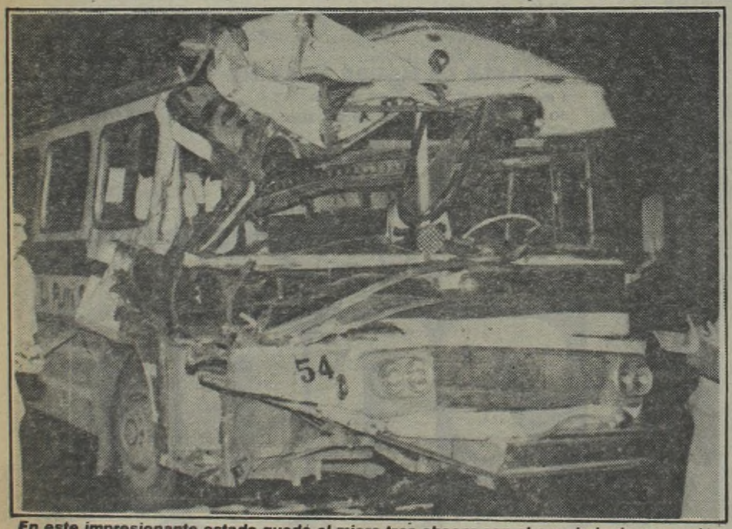

En este impresionante estado quedó el micro tras chocar con el acoplado de un camión

Micro Embiste a Acoplado de Camión y por Milagro no fue una Tragedia

Otra vez un micro ha sido protagonista de un serio accidente de tránsito. En esta oportunidad el escenario fue la Avenida Márquez en la intersección con la estación Pablo Podestá del Ferrocarril San Martín, en el partido de Tres de Febrero.

Ayer aproximadamente a las 17.30 circulaban en el mismo sentido dos automotores de considerable tamaño: un camión semirremolque y un micro de pasajeros. El destino no quiso que se registrase un hecho de gravedad insospechada.

Aún no se pudo precisar por qué, repentinamente, el micro 338 (interno 54) de la línea que une a San Isidro con La Plata, embistió con bastante violencia la parte trasera del semirremolque, que transportaba un pesado contenedor de gran capacidad.

El camión es un Dodge "800", patente B-1.190.844 y lo conducía Ronald Pelayes, de 42 años de edad, argentino, domiciliado en Arenales 1689, Morón. "No sé realmente qué sucedió. De pronto sentí un sacudón muy fuerte que hizo estremecer la cabina. El semirremolque parecía que había enloquecido y tuve que maniobrar con cuidado para no volcar", declaró a CRONICA Pelayes.

El estado en que quedó la trompa del micro que tiene patente B-461.519, es impresionante. Parecía que un gigantesco abrelatas la había partido en dos. Su conductor, Héctor A. González, quedó aprisionado entre hierros, chapas y cables, gimiendo de dolor. Luego de no pocos esfuerzos fue extraído de un incómoda posición y fue internado en la clínica San Justo, con fracturas de distinta importancia en ambas piernas. Se espera un parte médico detallado para saber a ciencia cierta la gravedad de sus heridas. Los pasajeros del micro, ocho aproximadamente, solo sufrieron contusiones, magullones y una señora que viajaba en el asiento delantero tuvo politraumatismos leves. Un verdadero milagro frenó el "abrelatas" a centímetros de su asiento. Se puede asegurar que "nació de nuevo"...

ALTOS
MEDIANOS Y BAJOS
TALLES 42 AL 74
LISTOS PARA VESTIR
SASTRERIA
ESMERALDA 71
Pantalón desde $ 56.60 $ 149.000

Falso Inspector Coimeó 50 Millones de Pesos

Personal de la comisaría 48ª de esta Capital, logró la captura de un individuo que, haciéndose pasar por inspector municipal, despojaba de importantes sumas a comerciantes de Villa Lugano.

A causa de una serie de denuncias radicadas por comerciantes de la zona, la policía comenzó a investigar las actividades de un presunto "inspector municipal", quien provisto de credenciales fraguadas, "perdonaba" supuestas infracciones, recibiendo como "pago" a sus "servicios" dinero y mercaderías.

El audaz sujeto resultó ser Félix José Martínez, argentino, de 36 años, quien fue apresado cuando salía de un negocio, donde acababa de concretar uno de sus "procedimientos".

Interrogado poco después, reconoció su autoría en más de 25 hechos de similares características, lo que le había reportado una ganancia superior a los 50.000.000 de pesos.

GRAND BOURG
Terreno para vivienda.
Anticipo $ 4.000.000.- y
140 cuotas $ 400.000.-
KANMAR
BOULOGNE: Av. Rolón 2000 (fte. estac.). Tel. 766-7144 y Av. Rivadavia 3855, Cap. Tel. 982-1001/ 1051/

Hirió a Tiros a un Niño Cuando Salía de la Escuela: Venganza

LA PLATA, 28 (De nuestro corresponsal).— Un hombre, en un típico acto de venganza, atacó e hirió a un menor de edad que meses atrás, en forma accidental, provocó la muerte de su hijo al clavarle la punta de un paraguas en uno de los ojos. El grave como incomprensible episodio se registró en la tarde de ayer cuando el menor abandonaba la escuela número 2, ubicada en la vecina ciudad de Berisso.

El hombre, en tales circunstancias, atacó a balazos al menor hiriéndole de gravedad.

La víctima fue inmediatamente socorrida por testigos y trasladado para su atención a un establecimiento asistencial próximo. No se dio aún la identidad del agresor, quien fue detenido por personal policial de la zona y colocado a disposición del juez penal de turno, doctor Antonio Borrás.

El magistrado impuso el secreto sumarial, razón por la cual no se pudo conocer la identidad del atacante ni el estado de salud del menor herido. Sin embargo, fuentes allegadas al nosocomio donde se internó a la víctima indicaron que su vida no correría peligro.

El suceso del que fueron protagonistas ambos menores, por su naturaleza y derivación, provocó conmoción en Berisso. El infortunado menor al ser alcanzado por la punta del paraguas en uno de sus ojos, fue rápidamente conducido a una clínica de la zona y de allí derivado al Hospital Interzonal

● BORRACHOS

SAN MIGUEL DE TUCUMAN, 28 (De nuestro corresponsal).— Cuatro hombres alcoholizados agredieron a los integrantes de una familia dejando gravemente herido al jefe de la misma. Luego, tras fracasar en su intento de raptar para someter a la señora, escaparon. Fueron detenidos horas después.

Florencio Varela: Atacó a Balazos al Amante y, Para que no la Delatara, Ultimó a la Nieta

CRIMINAL PASION DE UNA ABUELA

LA PLATA, 28 (De nuestro corresponsal).— Luego de múltiples averiguaciones, la policía de Florencio Varela esclareció un trágico episodio ocurrido el 7 del mes en curso en la casa de la calle Paso de la Patria 496, barrio San Nicolás, de la aludida población, y del que fueron víctimas la menor Liliana Irene Braga, de 17 años, y Miguel Angel Olivera, de 26, este último internado en el Hospital Interzonal de Agudos General San Martín, La Plata.

El hecho fue denunciado en la seccional por Carlos Fernando Quintana, quien refirió que su tía, Bartolina Furtado, viuda de Quintana, argentina, de 55 años, domiciliada en la vivienda ya indicada, había concurrido a su casa en busca de auxilio, diciendo que su nieta Liliana Irene, por cuestiones del momento y hallándose ambas en el comedor, habían mantenido una discusión con Olivera.

Ella se encontraba, agregó, en la cocina, cuando escuchó unos disparos y al inquirir lo que pasaba vio en el suelo a los dos jóvenes.

Junto con el denunciante personal de la comisaría se hizo presente en el escenario del hecho, comprobando la veracidad de lo expuesto. Con la celeridad que aconsejaban las circunstancias, la menor y Olivera fueron llevados al hospital de Florencio Varela, siendo derivados al Hospital Interzonal de Agudos General San Martín, pero en el trayecto aquélla dejó de existir. Tanto una como otra víctima no pudieron ser interrogadas en razón de las gravísimas lesiones que presentaban.

Los investigadores se incautaron de un revólver con 4 proyectiles intactos y ninguna cápsula servida, detalle que llamó poderosamente la atención y que llevaron, luego, a interrogar a la viuda de Quintana. Esta vaciló en un primer momento y luego, pormenorizadamente, relató lo ocurrido y responsabilizándose de ello. Manifestó que mantenía relaciones con Olivera y que el día del hecho éste llegó a la casa para anunciarle que se iba a la provincia de Santa Fe y radicarse y que necesitaba retirar algunas prendas de vestir que guardaba allí.

Le respondió que ella misma le daría las prendas, y por ello se dirigió a la pieza donde dormía su nieta, de la que regresó con un arma de fuego de su propiedad. Con dicha arma apuntó a Olivera, luego lo empujó y por último efectuó un disparo que alcanzó a la víctima en el rostro. El estampido despertó a Liliana Irene, quien se levantó de la cama y salió de la habitación. Al ver lo que había acontecido recriminó a su abuela, y ésta, entonces, le efectuó también dos o tres disparos, alcanzándola con uno de los proyectiles en la cabeza.

● MORTAL PUÑALADA

Un hombre fue encontrado muerto de una puñalada en el campo "La Florencia", ubicado en el cuartel octavo del partido de Tapalqué, según informó aquí la policía.

La víctima fue identificada como Arístides Rubén Lupuri, argentino de 40 años, oriundo de Chillar, quien arrendaba, el predio donde encontró la muerte.

Lupuri presentaba una feroz puñalada en la región toráxica con gran hemorragia interna. La policía trata de aclarar las circunstancias del hecho, identificar y detener al asesino.

● SUICIDA IDENTIFICADO

ROSARIO 28,De nuestro corresponsal).— Fue identificado el hombre que se suicidó descerrajándose un disparo de arma de fuego en la cabeza, en un departamento del octavo piso del edificio ubicado en Mendoza 3824, del barrio Echesortu.

Se trata de Adolfo Eugenio Gros, casado, de 55 años, desconociéndose los motivos que lo llevaron a tomar la determinación.

Se Investiga la Profanación de Pequeña Capilla

SAN MIGUEL DE TUCUMAN, 28 (De nuestro corresponsal).— Una capilla de la vecina localidad de El Manantial, a cinco kilómetros al Norte de esta capital, fue profanada por desconocidos que arrojaron al piso las hostias consagradas que se guardaban en el sagrario y diseminaron en un patio los ornamentos del Cristo.

La noticia recién trascendió hoy, aunque el suceso ocurrió hace unos veinte días y es investigado por la policía, que confirmó el hecho. La capilla no tiene un sacerdote permanente y los fieles son atendidos por uno que se traslada desde la cercana localidad de Ingenio San Pablo.

La profanación fue descubierta por personas que se dedican a efectuar la limpieza de la capilla y comunicada de inmediato a la encargada general, una religiosa llamada Hermana Patricia. La religiosa comunicó el hecho al Arzobispado de Tucumán, que envió a un sacerdote a recoger las hostias. El copón de oro que contenía las hostias, no pudo ser hallado.

El hecho fue denunciado ante la comisaría de la localidad de El Manantial, cuyas autoridades dieron cuenta a su vez del mismo a la Unidad Regional Oeste, con asiento en la ciudad de Famaillá. La investigación habría permitido la detención de un joven que sufre perturbaciones mentales y que apareció como sospechoso, pero posteriormente se lo puso en libertad.

Reducen Perpetua a 18 Años al Asesino de Mujer e Hijo

MAR DEL PLATA, 28 (De nuestro corresponsal).— La justicia redujo la condena a 18 años de prisión a un doble y torvo asesino que en plena temporada de 1979 con un palo de amasar ultimó a golpes a su mujer y a su hijo.

Prepetrado el hecho fugó, ocultándose en distintos lugares (Córdoba, Pergamino, etcétera), hasta que finalmente lo atrapó la policía cuando se aprestaba a ingresar a su casa, en esta ciudad.

En primera instancia el tribunal lo había sentenciado a prisión perpetua.

La sanción recayó en Raúl Casas, de 29 años, quien el 22 de febrero de 1979, en el interior de la finca de la calle 80 N° 1632, del barrio Termas Huinco, sorprendió a la señora Elvira Sagues, de 29, a la que intentó violar.

Como la mujer resistió, la tomó a golpes con un palo de amasar dándole muerte; también hirió al niño Juan Carlos Sagues, de 10 años, que días después dejó de existir en el Hospital Materno Infantil de Mar del Plata a causa de las heridas recibidas.

Casas, tras su macabra tarea, intentó escapar encontrando a su paso a la niña Mirta Patricia Sagues, de 9 años, a la que atacó con el mismo palo hiriéndola levemente.

La pericia médica ubicó a Casas como un sujeto de personalidad deficientemente estructurada y "portador de una afección epilética".

Por tratarse de un psicópata, el juez doctor René Fissore estimó que Casas no podía ser encasillado como un enfermo mental de personalidad deformada o destruida, pues como tiene dicho la medicina legal, las psicopatías no son enfermedades sino "modos de ser", rechazando que durante la consumación del delito Casas haya actuado en forma inconsciente.

Confirman una Prisión

Proceso a Médica por Desaparición de Menor

CORDOBA, 28 (De nuestro corresponsal).— La Cámara de Apelaciones de la Justicia provincial confirmó el procesamiento y prisión preventiva de una médica cirujana presuntamente implicada en la desaparición de un niño recién nacido, en un confuso episodio denunciado por la madre del pequeño.

La acusada es la doctora Luisa Cristina Salica, argentina, de 31 años, cuyo procesamiento fue dispuesto recientemente por el juez de Instrucción de tercera nominación de esta capital como supuesta autora del delito de no presentación del menor, contemplado en el artículo 147 del Código Penal.

Además, ese tribunal había dictado falta de méritos para procesar o sobreseer a la imputada en lo referente a la privación ilegítima de la libertad calificada, en perjuicio de la madre del niño desaparecido, que también se le imputaba, y dispuso a este respecto que debe continuar la investigación judicial.

Cabe señalar que en vinculación con esta causa se ha librado orden de captura contra 2 hombres presuntamente involucrados, e identificados como Fernando Montedoro y Oscar Alberto Halac.

El hecho tuvo su inicio en octubre de 1980, cuando, en horas de la noche, fue internada en la maternidad provincial la joven Honoria Celsa Acosta, quien estaba por dar a luz.

En ese establecimiento fue atendida por la doctora Salica, en su condición de obstetra, la mujer dio a luz un bebé del sexo femenino en las primeras horas del día siguiente.

El 30, la joven Acosta fue dada de alta, y cuando esperaba que la mujer para quien trabajaba la fuera a buscar, la doctora Salica la hizo salir del establecimiento asistencial por una puerta posterior junto con su bebé y la hizo ascender con él a su automóvil, en el que se encontraba también Fernando Montedoro, de acuerdo con el sumario.

Según la acusación, la doctora condujo a la flamante madre con su beba a las afueras de la ciudad y luego la hizo descender para que tomara un taxi, quedándose con la niña.

Posteriormente, Oscar Halac —a quien se procura capturar— se presentó en el domicilio donde trabajaba la joven Acosta, la condujo hasta una clínica de propiedad de la médica Salica, ubicada en México 1511 de esta ciudad, donde la muchacha fue internada, al estar por la denuncia.

Allí se la sometió a una especie de tratamiento sicológico para convencerla de que su verdadero nombre era Graciela González, y que nunca había tenido una hija.

Luego, Montedoro trasladó a la joven Acosta hasta la terminal de ómnibus, donde le compró un pasaje para la localidad de Valle Hermoso, y le dijo que debía desaparecer por lo menos por un año.

Finalmente, la joven acudió a la policía formulando una denuncia.

GENDARME HERIDO EN CONFUSO EPISODIO

RIO GALLEGOS, 28 (NA).— Un gendarme resultó herido en un confuso incidente con ciudadanos chilenos ocurrido en la localidad fronteriza de Río Turbio, a 270 kilómetros al oeste de esta ciudad, según se supo hoy aquí de fuentes inobjetables.

Las fuentes consultadas por "Noticias Argentinas" dijeron que el incidente se produjo ayer a la mañana con un grupo de trabajadores de la empresa constructora "Nelson Coletto", de Río Turbio.

El gendarme, cuya identidad no se proporcionó, presenta una "herida de bala", dijeron.

● DESORDENES

Según las fuentes, la empresa "Nelson Coletto", encargada de la construcción de las obras civiles del futuro regimiento que se emplazara en proximidades de Río Turbio, solicitó la presencia de la Gendarmería ante desórdenes provocados por unos siete trabajadores, de nacionalidad chilena.

● INCIDENTE

El gendarme fue herido cuando intentó detener a esos siete chilenos, tres de los cuales habrían logrado escapar y cruzar la frontera.

Según otras versiones —no confirmadas ni desmentidas— el incidente se habría producido cuando los trabajadores chilenos, quienes habían abandonado el territorio argentino al producirse a fines del mes pasado el cierre de la frontera común, intentaban reingresar clandestinamente por un paso limítrofe próximo a Río turbio.

● VIAJO JEFE

Se sabe, por otra parte, que el jefe de la Agrupación Santa Cruz de la Gendarmería, comandante Hansel Larramendi, se trasladó anoche a esa ciudad fronteriza para interiorizarse de lo ocurrido.

En círculos allegados a la Gendarmería Nacional, se asegura que se llevarán a cabo exhaustivas pesquisas.

ACCIDENTES
COBRO DE INDEMNIZACION
Capital - Provincia
Dr. VIDELA Abogado
LAPRIDA 19
LOMAS DE ZAMORA
T.E. 244-0767 de 15 a 20 hs.

SUPER CREDITO
PARA TODA LA FAMILIA
A SOLA FIRMA
SIN CUOTA ADELANTADA
tienda VENUS
SUPERTIENDA INTEGRAL
LYNCH 3955 (esq. Av. Sáenz 1100)
NO CERRAMOS AL MEDIO DIA

NOTICIAS EN ASCENSO

Banfield: Están recuperados el defensor Claudio Scabini y el volante Alberto Pascutti. Continúan en venta, en la sede social, las plateas y generales para el partido con Los Andes. Los socios pagarán un bono adicional por valor de cinco mil pesos, y el pase a la tribuna local costará siete mil pesos. Montecello sigue esperando que Racing le pague lo que le debe por el porcentaje de su transferencia.

Chicago: Larramendi cumplió la suspensión. Están sentidos Erba, Abdala y Loyarte. Cvitkovic puede reemplazar al marcador de punta Juan Generoso Carrizo.

Los Andes: Atondo por González será el único cambio para mañana. Sufrieron una "impasse" las gestiones por las transferencias de Cuellos y Díaz a los Estados Unidos. En la sede social, en horario administrativo, continúan expendiéndose las populares para el partido con Banfield.

Quilmes: "Palín" González jugaría desde el inicio del partido con el número "11". Zárate y Cristofanelli están realizando ejercicios de recuperación luego de haber sido operados de meniscos.

Temperley: Campelo padece de una distensión en la pierna izquierda. Forgués volvió a los entrenamientos. Al plantel se le adeudan los sueldos de dos meses y premios.

Atlanta: Se hizo cargo de la dirección técnica, en reemplazo de Eduardo Luján Manera, Luis Artime. El recordado goleador ya dirigió a Atlanta en 1979, cuando perdió la categoría, y en 1980, cuando salió subcampeón de la "B".

Almirante Brown: El técnico Diez tiene ciertos inconvenientes para formar el equipo titular. Están lesionados Landini, Tabio y Candau.

Lanús: No habrá cambios para el partido con Lamadrid. Mañana a mediodía parten ómnibus hacia la cancha de All Boys. Los jugadores están al día en sueldos y premios.

Tristán Suárez: El martes se lesionó Altamiranda, con un golpe en la rodilla derecha. López Portillo tiene algunos magullones, pero se espera que pueda actuar mañana ante Brown.

Paraguayo: Afortunadamente se recuperó y ya está en su domicilio Agustín Jara, quien el sábado pasado sufriera un principio de conmoción cerebral. Es posible que mañana reaparezca el zaguero Ponce.

J.J. de Urquiza: En la sede de la entidad de Caseros se llevará a cabo hoy la reunión de aquellos delegados de la "D" cuyas instituciones no tienen cancha. Al respecto, podemos decir que Julio Grondona ve con buenos ojos la manifiesta preocupación de estos clubes, agotando las instancias tendientes a conseguir predios para construir sus estadios.

Ituzaingó: El delantero Navedo se encuentra enyesado. Fontana puede reaparecer mañana, en tanto que el zaguero Mentasti, suspendido, será suplido por Peralta o bien por Solís. El resto de la alineación no sufrirá variantes.

EN RIVER TOD

Aragón Confirmó a Labruna, "JJ" y Passarella, que

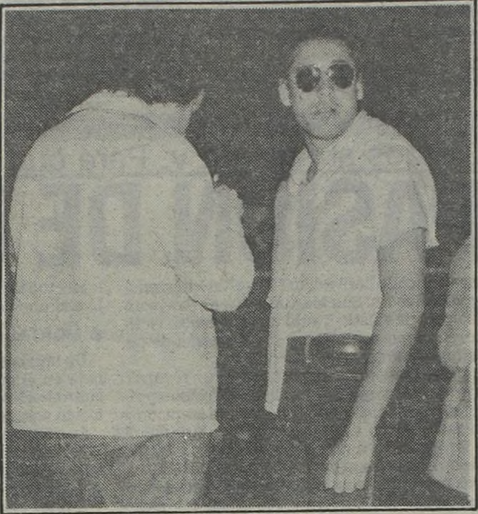

J.J. López dice que ni habló con Aragón en Brasil.

Alfredo Di Stefano no será el director técnico de River Plate. Al menos por ahora. Eso es lo que expresó enfáticamente el presidente de la institución "millonaria", Rafael Aragón Cabrera, en la mañana de ayer, al arribo a Ezeiza de la delegación riverplatense

"El técnico es Angel Labruna y su trabajo lo cumple a satisfacción", dijo Aragón, negando la veracidad de lo publicado por el diario español **"Marca"**, recogido por diversos medios de nuestro país, según lo cual la otrora "Saeta Rubia" iba a hacerse cargo de los planteles profesionales de River a partir del próximo mes de agosto.

Según Aragón, River no ha mantenido contactos con Di Stefano, ni con Vladislao Cap, ni con ningún otro eventual reemplazante de Labruna. El presidente dice que don Angel sigue teniendo todo el apoyo de la conducción del club.

Pasando a otro tema, explicó Aragón que la Comisión Directiva resolverá si corresponde aplicar alguna sanción a Juan José López y Daniel Alberto Passarella. Según se recordará, ni uno ni otro se presentaron en el momento en que el resto del plant[...] para viajar a Bras[...] amistoso con el Flu[...] sario citarlos para [...] otro día.

"No llegaron a la [...] que llegar. Ahora, [...] resuelva si cabe al[...] presó el titular riv[...]

López también se [...] Ezeiza. **"Yo no via[...] sionado. Cuando [...] me comunicó que [...] hice, pese a que no [...]** señaló el volante, [...] manifestó no haber [...] reunión con Aragón [...] da a Brasil. **"Cuando [...] resto de la delegación, [...] saludé, pero no tenía [...] guna entrevista con él [...] que le demos parte de [...] sidente"**, dijo "J J".

Declaró por otra par[...] ma de su contrato sola[...] pendientes algunos de[...] el próximo domingo [...] diciones de jugar, ya [...]

El 'Di' Hace las Valijas ¿Por qué...?

MADRID, 28 (AFP).— La prensa deportiva madrileña, anunció hoy la contratación de Alfredo Di Stefano como entrenador del equipo de primera división del club argentino River Plate.

Según "Marca" la "Saeta rubia" que asistió anoche en París a la final de la Copa de Europa entre el Real Madrid y el Liverpool, llegó a un acuerdo firme con el equipo argentino para ser el nuevo preparador.

Di Stefano —afirma— se incorporará a su nuevo destino en agosto, sustituyendo a su antiguo compañero de club, Angel Labruna.

Según el diario, en River Plate, Di Stefano no se encontrará de nuevo con Mario Kempes, con el que precisamente —dice— no se llevaba muy bien en el Valencia, aunque en los últimos días declaró que no mantenía diferencias con él.

En Buenos Aires, el nombre de Di Stefano circulaba desde hacía algunos días como firme postulante a dirigir al club en el que inició su espectacular campaña futbolística.

El ambiente futbolístico de esta ciudad asegura que Di Stefano está con las valijas preparadas para viajar a Argentina.

¡Y DALE CON CHILE...!

ESPAÑA 82

Ecuador Siguió Destapando la Olla y el Olor es Nauseabundo

QUITO, 28 (DPA y EFE).— El influyente diario **"El Comercio"** y varias radio difusoras ecuatorianas insistieron hoy jueves en sus pedidos al Ministerio de Educación y Deportes para que realice una severa investigación respecto de la denuncia hecho pública ayer contra dirigentes de la Federación Ecuatoriana de Fútbol, a quienes, como se recordará, se acusa de haber recibido 40.000 dólares de la conducción del fútbol chileno a manera de estímulo para que sus selección le ganase a Paraguay en el partido eliminatorio para el Campeonato Mundial de España que se disputó el 17 del corriente en Guayaquil.

"El Comercio" hace conocer un trascendido que relaciona a un conocido empresario residente en la Argentina con el caso. Ese empresario habría sido el encargado de traer a Quito los dólares para el "premio especial".

El presidente de la Federación Ecuatoriana, Jorge Arosemena, viajó a Lima acompañando a la selección de su país, la que se prepara para un nuevo encuentro con los paraguayos, en Asunción, razón por la que no fue posible averiguar sobre la existencia del premio especial que según los comentaristas locales **"avergonzaría al fútbol ecuatoriano"**.

Mientras tanto, el entrenador de la selección chilena, Luis Santibáñez, dijo hoy que no irá el próximo domingo a Asunción para presenciar el encuentro Ecuador-Chile y agregó irónicamente que **"hay algunos que tienen horror a que nos clasifiquemos y pienso que los periodistas que están disconformes con la selección pueden elevar una solicitud a la FIFA para que nos quiten el punto ganado en Ecuador"**.

El entrenador chileno sostuvo también que quienes lo critican **"son los mismos que si Chile se clasifica van a decir que eran tan malos los rivales que así la clasificación no tiene gracia"**.

Uno de los periodistas criticados por Santibáñez, Molinari de la Plaza, señaló precisamente que **"al fútbol chileno le haría muy bien ser eliminado para que los dirigentes enmienden su rumbo"**.

También señaló el comentarista que **"el fútbol de nuestro país no está en condiciones de tener éxito en España porque sus grandes valores han desaparecido y no fueron reemplazados convenientemente"**.

Por su parte Santibáñez designó hoy a los 22 futbolistas que integran la lista de buena fe de su selección y en la misma incluye al zaguero central Elías Figueroa, que actualmente juega en los Estados Unidos.

Paraguay, en tanto, trata de poner a punto su mejor dotación para buscar el domingo la rehabilitación ante Ecuador y vengarse del traspié del partido de ida, cuando fue derrotado por 1 a 0.

● TIM SE LA JUEGA

LIMA, 28 (EFE).— Un muchacho de 21 años al que nunca se miró como seleccionable, hará debutar —jugándoselas todas— el técnico de la selección peruana de fútbol, el brasileño Elba de Padua Lima ("Tim"), el próximo domingo en el amistoso con el "Birmingham" de Inglaterra.

Alberto Castillo, un muchacho silencioso, al cual sus compañeros del primera división "Atlético Chalaco" aseguran que hasta le debe haber molestado que lo llamaran al trabajo de la selección sorpresivamente, apareció invitado al plantel peruano y se codea hoy con las figuras que siempre estuvieron en primer plano. "Tim", que le ha visto en acción, asegura que **"tiene todo para ser una figura"**, y es la gran carta que el técnico brasileño se comienza a jugar.

"Tiene una gran ventaja —dijo—, **juega mirando al arco rival y es muy veloz. Hoy, los delanteros lentos no tienen ningún porvenir en el fútbol..."**

AUSTRIA Y UN EXITO PARA NADA "BULGAR"

VIENA, 28 (EFE).— La selección de Austria venció hoy jueves por dos a cero a su similar de Bulgaria en un partido correspondiente al Grupo Uno Europeo clasificatorio para el Duodécimo Campeonato Mundial de Fútbol.

Con esta victoria, Austrai dio un importante pasó hacia sus aspiraciones, al igualr al puntaje de Alemania Occidental, el candidato más serio a adjudicarse el Grupo, Es cierto que los austríacos llevan un partido más que los alemanes pero también lo que es ahora sus posibilidades aumentaron considerablemente. Además hay que tener en cuenta que se clasifican los dos primeros para el mundial.

Los búlgaros, en el partido de hoy, practicaron un juego ultradefensivo. En tanto, los austríacos desataron desde el comienzo mismo del encuentro una tozuda ofensiva. El primer gol llegó por vía de un tiro penal disparado por Krankl y el segundo dos minutos antes del epílogo por intermedio de Jara.

Luego del primer gol que se produjo a los 32 minutos de la primera parte Bulgaria se desordenó defensivamente y facilitó el trabajo de los austríacos, que se perdieron varios goles.

LOS PUNTOS QUE CALZAN

GRUPO 1 (Europa)

EQUIPOS	J.	G.	E.	P.	Gf.	Gc.	Pts.
ALEMANIA OCC.	4	4	—	—	11	1	8
AUSTRIA	5	4	—	1	10	2	8
BULGARIA	5	3	—	2	9	6	6
ALBANIA	5	1	—	4	3	10	2
FINLANDIA	5	—	—	5	—	14	—

MASPOLI VIO COMO GANABA COLOMBIA

BOGOTA, 28 (AP).— La selección de fútbol de Colombia que se prepara para enfrentar a Perú y a Uruguay en la eliminatoria del Campeonato Mundial de 1982, superó por 2-0 al club Valencia de España.

Los dos tantos fueron marcados por el atacante Eduardo Vilarete a los 22 y 28 minutos.

El encuentro amistoso, se realizó en el estadio "El Campín" ante unos 35.000 espectadores. La tarde estuvo lluviosa y oscura.

La selección había vencido la semana anterior al conjunto Birmingham de Inglaterra por 4-1.

El duelo de regular calidad fue observado por Gastón Máspoli, entrenador de la selección de Uruguay.

La primera parte fue superior a la segunda, en la que declinó en alto grado el rendimiento del equipo colombiano y los críticos y aficionados expresaron su descontento. En general se esperaba una mejor actuación del seleccionado.

El Valencia había derrotado en Montevideo a Peñarol por 2 a 1 en cotejo realizado para recaudar fondos por el pase de Morena a los "aurinegros".

A FALT[...] RUMME[...]

BARCELONA [...] (450 millones [...] por el as alem[...]

El poderoso [...] unos días s[...] gastos

● **COPO EL** [...] flamante campe[...] ida disputado [...] semifinales de la [...]

● **CAMPEON** [...] desto equipo de [...] grara campeón [...] ahora ganó tam[...] por 3 a 1.

● **COMPLETO** [...] Bella Vista emp[...] va fecha del cam[...]

El partido [...] Bella Vista, en [...] eliminado por [...] quedaron así: [...] Huracán Buc[...] 6; Progreso 5[...]

¡Al[...]

Boca y Riv[...] dos y se adju[...] Campeonato [...] División A.

El partido [...] zules" domi[...] tiempo, aun[...] diente. En el [...] sacar ocho p[...] tos). Fue ent[...] que no habían [...] remontó la d[...] ridad.

Boca (84): Pa[...] 12, Elena 8 [...] Parizzia.

Independi[...] rrales 8 (x), [...] Lambruschi[...]

DO ES POSIBLE

...ue no son Asuntos del DT, Tienen Todo Arreglado

...ntel estaba citado ...l para el partido ...inense, y fue nece- ...que lo hicieran al

...ora a la que tenían ...a CD será la que ...una sanción", ex- ...platense. ...restó al diálogo en ... porque estaba le- ...empleado del club ...enía que viajar, lo ...ba a poder jugar", ...ien por otra parte ...mantenido ninguna ...Cabrera a su llega- ... nos integramos al ...ón, a Aragón lo vi y ...a por qué tener nin- ...él. No corresponde ...de lesionado al pre-

...arte que para la fir- ...lamente quedaban ...detalles y que para ... iba a estar en con- ...a recuperado de su contractura muscular. **"No hay ninguna razón para que me sancionen, porque yo estaba lesionado y por eso no viaje en principio"**, dijo.

Cuando se le preguntó por qué creía que se lo había hecho viajar junto con Passarella si no podían jugar, manifestó: **"Supongo que en Brasil querrían que estuviéramos todos, aunque no jugáramos"**.

Mucho menos explícito fue Passarella, a quien prácticamente hubo que correr por el hall de la aeroestación para escucharle decir que **"lo que había que aclarar ya quedó aclarado en Brasil"**.

Claro que esas pocas palabras sirvieron para abrir nuevos interrogantes. Si López dice que no se reunieron para nada con Aragón Cabrera, ¿qué es lo que se aclaró, según Passarella? ¿Y de qué modo lo habrán aclarado, siendo que no hablaron, según López?

En fin, que fuimos a Ezeiza para despejar dudas y eso, por cierto, no fue posible. Máxime si se considera que Angel Labruna se declaró absolutamente al margen de la cuestión. **"No es asunto mío"**, dijo el técnico.

Labruna, un abuelo feliz, sigue firme, según Aragón.

DE PRIMERA MANO

NEWELL'S: Un Banco de la localidad de Maciel, presentó ante el Juzgado Civil y Comercial de la undécima nominación, a cargo del doctor Enrique Mallen, la solicitud de concurso preventivo contra Newell's. Esta determinación fué adoptada por la entidad bancaria al no haber podido cobrar algunos documentos. Anoche en la AFA, el tesorero del club, señor Olivero, confirmó la noticia, pero agregó que han existido conversaciones entre los abogados de la entidad rosarina y del Banco y que se ha logrado un principio de acuerdo. El monto que adeuda Newell's es de 30 millones de pesos.

BOCA: Maradona tiene esguince de tobillo izquierdo, fue infiltrado por el doctor Luis Pintos ayer en La Candela, el domingo estará presente contra Huracán. Córdoba acusa distensión muscular en el muslo izquierdo y Ruggeri distensión en recto derecho. El marcador de punta jugará, en cambio el marcador central no podrá ser de la partida ya que tiene que purgar dos fechas de suspensión, su lugar será ocupado por Tesare. Escudero tendrá enyesada su pierna derecha una semana más. Marzolini nos confirmó que Mastrángelo estará en el banco de primera y "Pancho" Sa actuará en Reserva.

FERRO: Rocchia se lesionó en la práctica de ayer. Tiene un fuerte golpe en los gemelos de la pierna derecha. Es muy difícil que juegue. Brandoni sería su reemplazante. Lamolla o Sotelo irían por Garré, suspendido. El paraguayo Cañete sufrió una distensión, pero el médico cree que podrá ser de la partida. Miguel Angel Juárez fue dado de alta

UNION: Anoche estuvieron reunidos en la localidad de Esperanza el presidente de la institución, Angel Malvicino y Carmelo Faraone. Aún no se pusieron de acuerdo, pero se estima que el mismo llegaría y que el sueldo del DT rondaría los 4.500 "palos".

COLON: El domingo contra Newell's presenciará el encuentro "Pipo" Rossi, si le satisface el trabajo del equipo se haría cargo de la dirección técnica. Al cierre de esta edición, Italo Giménez estaba reunido con sus pares de la directiva y allí tomaría la determinación en cuanto a si renunciará o no.

VELEZ: El próximo viernes 29 se realizará un acto en homenaje a los socios vitalicios. En dicho agasajo, que se llevará a cabo en la sede del club, se entregarán medallas recordativas a los ex jugadores Norberto Arroupe, Ernesto Garbini y Saúl Quiroga, integrantes del equipo que en el año 1930 realizara una gira por el Pacífico.

SAN LORENZO: Capurro que cumplió la suspensión volverá a la Primera, Suñe será el "6" ya que Ruiz se resintió de su lesión. Osvaldo Rinaldi irá por Collavini, también lesionado.

SARMIENTO: El presidente Ernesto Sabella y los jugadores Oscar López, José Iglesias, Jorge Peremateu, Horacio Cordero y Roberto espósito, en representación del plantel, negaron terminantemente que el equipo tenga pensado no presentarse a jugar el próximo domingo ante Racing, por problemas económicos.

Este Martes se Juega un Partidazo...

El martes puede ser un día fundamental, en la parte fútbol del club River. De acuerdo con una solicitud de la minoría (4 miembros) que integran la CD, se realizará una reunión extraordinaria, en la cual se tratará exclusivamente el tema fútbol. También es muy probable, pese a las desmentidas de Aragón que se disponga la contratación de un nuevo técnico.

Ya hubo sondeos con Cap, en España se da como hecha la venida de Di Stefano. Y en Uruguay, Cubilla aguarda una respuesta definitiva.

Con relación a Ortiz, y de acuerdo a lo manifestado por el secretario de la institución Julio Paoletta, el club no le envió ningún telegrama al jugador. El "Negro", repudiado por sus compañeros, dijo que se iba. Y se fue...

Por si River le enviara un telegrama a Ortiz, manifestándole la rescisión de contrato nos comunicamos con Agremiados, y Confalonieri nos aseguró que tal determinación sería totalmente anticonstitucional. Contratos, actuación del equipo, nuevo técnico, Ortiz...

¿Qué día agitado el martes, no?

Veremos que pasa...

...ALTA DE MARADONA, ...MENIGGE (BARCELONA)

...LONA, 28 (AFP).— Unos cinco millones de dólares ...e pesetas), ofreció el club de fútbol Barcelona ...alemán Rummenigge, del Bayern Munich ...club catalán está decidido, según anunció hace ...su presidente José Luis Núñez, a no reparar en

...ROMA. ROMA, 28 (AFP).— El Roma derrotó al ...campeón de Liga, Juventus 1 a 0 en un partido de ...en el estadio comunal de Turín, válido para las ...la Copa Italiana de Fútbol.

...EN TODO. AMSTERDAM, 28 (UPI).— El mo...le AZ 67 Alkmaar, que recientemente se consa...n del torneo de la Liga Holandesa de Fútbol, ...mbién la Copa de Holanda al derrotar al Ajax ...1.

...BELLA VISTA. MONTEVIDEO, 28 (AFP).— ...pató 1 a 1 con Liverpool, completando la octa...mpeonato uruguayo de fútbol. ...bía sido suspendido por la participación de ...la Copa Libertadores, en la que finalmente fue ...Peñarol. Ahora las posiciones en el torneo local ...Peñarol 14 puntos; Nacional y Wanderers 12; ...y Liverpool 7; Sud América, Fénix y Miramar ...Rampla Juniors 3.

ISO VUELVE CON TROSSERO BAJO EL BRAZO ¿LA ADUANA NO LE DIRA NADA?

Buena noticia para los hinchas de Independiente: se confirmó definitivamente la vuelta al club "rojo" de Enzo Trossero. Más aún, reaparecería para los de Avellaneda el domingo 7 ante Colón.

El secretario de Independiente, Alberto Fernández Arsuaga, nos informó que desde París, el titular Pedro Iso les comunicó que había concretado el regreso del defensor. Falta confirmar la fecha exacta, pero no se demorará mucho: para que termine el torneo francés faltan dos fechas, una se juega hoy y la otra el lunes que viene. Como el Nantes va segundo a un punto del líder, esperarán el partido de hoy. Si el Nantes pierde, Trossero e Iso volverán el domingo a la tarde y si sigue con posibilidades de salir campeón, aguardarán el último encuentro y volverán el martes. Es decir que a partir del próximo miércoles, a más tardar, Trossero estará a las órdenes del "Zurdo" López, quien decidirá si juega ante Colón o va al banco.

Esta última posibilidad no se descarta ya que López manifestó que Enzo tendrá que ganarse el puesto. Y, además, no sería extraño en él que lo incluya como suplente ya que en esa condición está ahora otro ídolo "rojo": Hugo Villaverde. Lo que aún es una incógnita es el puesto en que jugará Trossero. Acá se lo espera para reemplazar a Pellegrini, de N° 6. Pero en Francia jugó siempre de "5" y el "Zurdo" tiene la posibilidad, si decide mantenerlo en esa posición, de poner a Villaverde de "2" y correr a Olguín de "6", ya que éste actúa igualmente bien en los dos puestos de zaguero.

Otro que es esperado para esta semana es el puntero izquierdo paraguayo Báez, quien milita en el Salamanca. El jugador ya arregló su contrato con los "rojos", quienes lo fichan a préstamo con opción. El guaraní no vino antes porque fue operado de los meniscos y cumplió la rehabilitación en España. Tanto este elemento como Trossero están inscriptos telegráficamente por Independiente y pueden jugar en este campeonato.

También se informó que Mazo reemplazará a Bochini ante Estudiantes.

PLATENSE DESEA UNA BUENA VISTA

Cinco días de vista dio el Tribunal de Disciplina de la AFA a Platense para que formule su descargo respecto de los incidentes registrados en el partido con Racing. Por el mismo expediente ha sido citado el árbitro Carlos Espósito.

Las sanciones aplicadas fueron las siguientes: **Mendoza** (Unión) tres partidos (ya cumplió uno), **Ruggeri** (Boca) dos, **Berta** (Racing) dos, **Heredia** (River) dos, **Garré** (Ferro) dos, **Alí** (Unión) dos y **Bordón** (Argentinos) uno. El "Pato" Pastoriza, técnico de Racing, fue multado en 2.772.000 pesos.

En la "B", los penados fueron: **Rafaelli y Jones** (ambos de Atlanta), tres; **Lacava Schell** (Quilmes) y **Aldo González** (Los Andes), dos; **Ortiz** (Almirante Brown), uno. **Antonio Villamor,** técnico de Talleres, fue multado en 369.600 pesos.

• **PLAQUETA AL "NANO".** El domingo, antes del partido ante Huracán, Boca homenajeará con la entrega de una plaqueta a Bernardo "Nano" Gandulla, en reconocimiento por su trayectoria en el club, primero como jugador y luego como técnico y maestro de las inferiores.

• **PRACTICO LA SELECCION.** El plantel del Seleccionado Nacional practicó ayer, desde las 15.45 hasta las 17.30, en el Comando del Ejército, en Villa Martelli. Concurrieron Fillol, Pumpido, Olguín, Galván, Van Tuyne, Tarantini, Baley, Passarella, Olarticoechea, Barbas, Gallego, Maradona, Valencia, Kempes, Brailovsky y Santamaría. Faltaron a la cita Díaz y Víctor Hugo Heredia. Respecto de éste, se supone que habrá tenido problemas con los pasajes para viajar desde Córdoba. No se sabe por qué no concurrió el delantero de River.

Por indicación del doctor Oliva, se retiraron antes del final Tarantini, Galván y Kempes. Passarella solamente hizo acto de presencia, siendo excusado de trabajar por estar recuperándose de una lesión. Baley, con un brazo enyesado, colaboró en el peloteo a los otros arqueros, Fillol y Pumpido.

...Al Diablo! Cómo la Emboca Boca

...ganaron ayer sus respectivos partidos ...caron invictos la primera rueda del ...pertura de básquetbol de Primera

...ganó Boca fue intenso. Los "auria...ron en la mayor parte del primer ...e sobre el final repuntó Indepen...complemento, los "rojos" llegaron a ...tos de ventaja (56-48) a los 11 minu...ces que creció la figura de Hubert, ...rillado en el período inicial y Boca ...ventaja y volvió a dominar con cla-

...(84): ...azzo 24, Hubert 24, Scola 6, Leveau ... Lavender 8, Morales 2. **DT:** Edgar ...

...ndiente (74): Martín 18, Fernández 18, Ba...llón 12, Fuentes 6 (FI), Baldwin 8, ... **DT:** Angel Amoedo.

River, tras un primer tiempo equilibrado, sacó ventajas en el complemento gracias, principalmente, a la media distancia de Pellandini. San Andrés decayó al mermar el rendimiento de Tanghe.

River (87): Cuyler 15 (x), Zeballos 4, Meire 2, Pagella 11, Pellandini 18 (FI), Aréjula 15, González 0, Heard 8, Prato 14. **DT:** Carlos Cóccaro.

San Andrés (62): Barnes 18, Dapía 20, Pace 12, Tanghe 6, Berrondo 4 (FI), Iboldi 2. **DT:** Ricardo Alis.

Otros resultados: Zona "A": San Lorenzo 93-Ferro 111 (primer tiempo 45-57, goleador Reavis, de San Lorenzo, 31, jugado en Ferro); Vélez 93-Gimnasia 103 (34-52, McCord, de Vélez, 31). **Zona "B":** YPF 75-Obras 85 (33-39, Kelly, de YPF, 37, jugado en "Pinocho") Lanús 94-San Miguel 90 (40-43, McFadder, de San Miguel. 40).

Posiciones: Zona "A": River, 10 puntos (5 partidos); Gimnasia, 7 (4); Vélez, 6 (4); San Andrés, 6 (5); Ferro 5 (3); San Lorenzo 5 (5). **Zona "B":** Boca, 10 (5); Obras, 9 (5); Independiente, 8 (5); Lanús 7 (5); YPF 6 (5); San Miguel 5 (5).

Próxima fecha (sexta, primera de las revanchas, a jugarse el domingo): **Zona "A":** Vélez-San Lorenzo, River-Gimnasia y Ferro-San Andrés; **Zona "B":** YPF-Lanús, Boca-Obras y San Miguel-Independiente.

• **LA QUINTA DE LA "B":** Hoy a partir de las 21 se disputará la quinta fecha del campeonato Apertura de primera "B" y el puntero **Morón** recibirá a **Macabi** que marcha a 3 puntos de los del Oeste, pero con un partido menos jugado.

El resto del programa lo completan los siguientes encuentros: **GEBA-Banfield; Defensores de Santos Lugares-Huracán de San Justo; Comunicaciones-Náutico Buchardo y Náutico Hacoaj-Platense.**

NELSON PIQUET,

• El Auto del Brasileño fue Inalcanzable • A Lole, la Aerodinámica le Jugó en Contra

Textos de Fernando Arrambide; telefotos de Pablo Fornell, enviados especiales.

MONTECARLO, 28 (Enviado especial).— La técnica y los inconvenientes técnicos signaron la primera sesión de ensayos con tiempos válidos para el ordenamiento de largada del Gran Premio de Mónaco a disputarse el próximo domingo. Solo de esta manera puede justificarse la diferencia de 1 segundo y 18/100 que separaron a Nelson Piquet de Gilles Villeneuve, los dos volantes más veloces de la jornada, y en la que pilotos que pusieron lo mejor de sí no estuvieron en lo más alto de la graduatoria por diversos factores.

La técnica estuvo del lado de Nelson Piquet y el equipo Brabham, en el que reapareció su ingeniero-jefe y director técnico, el sudafricano Gordon Murray, ausente en Zolder por un problema de parotiditis. La forzada ausencia del creador de la suspensión hidroneumática lo devolvió con mayores bríos, ya que puso en manos de Nelson Piquet un medio mecánico con el que hasta ahora domina con absoluta claridad el parque de la Fórmula 1 presente en Mónaco. Desde los ensayos de preclasificación el piloto brasileño se mostró continuamente en la primera posición. Tanto en el turno de 8 a 9 de la mañana como en el de 0 a 1.30 hora, el más serio rival para las aspiraciones de ser campeón de Carlos Alberto Reutemann, estampó la vuelta más rápida en el último giro cumplido.

En la sesión válida para la clasificación, Piquet arrancó como para igualar la "Pole" que Didier Pironi ostenta desde el año pasado y ya en el décimo giro cronometraba 1m 25s 710/1000, tiempo registrado a los 20 minutos de prueba y en su décima vuelta. Como muestra resultó excepcional ya que inmediatamente el motor de su Brabham explotó y Nelson tuvo que subirse al "muletto", máquina que en los quince giros restantes demostró no estar a la altura del que deberá utilizar en la competencia.

También a los 2 minutos de clasificación hacía su aparición Alain Prost con el flamante Renault dotado de suspensión hidroneumática. En su vuelta número 9 conquistaba tal privilegio, pero 3 giros más tarde debía cancelar su participación en la clasificación por problemas para desplazarse por los vericuetos de Mónaco. Su desaparición tan temprana hizo que finalmente su "crono" le sirviese para ocupar la 8ª posición, muy mentiroso como puede verse.

Piquet y Brabham, el duo a vencer... Nelson clasificó primero, gran candidato.

Igualmente desafortunado, o peor, fue su compañero de equipo, René Arnoux. Habiendo roto el motor del flamante RE 30 y temiendo la dirección deportiva de la escudería que las probables lluvias anunciadas para el sábado dejasen al pequeño fuera de clasificación al igual que en Zolder, le ordenaron salir con el viejo modelo, con el que logró un digno 13er tiempo.

Pero vayamos ahora al hombre que ostenta el segundo tiempo. Gilles Villeneuve disfrutó aquí de una Ferrari 126CK muy mejorada respecto de Zolder. En Maranello se habían trabajado motores más "dulces", cuya potencia comenzará a hacerse notar progresivamente y no con la brutalidad que lo hacía hasta ahora, en los circuitos donde la velocidad final era importante. Mónaco exige ritmo, y no se puede mantener ritmo con un motor que "patea". Por eso el ingeniero Forghieri recetó "calmantes" y un prolijo estudio aerodinámico. Esos dos puntos, más una prolija revisión de la suspensión hidroneumática hecha debutar únicamente sobre la Ferrari de Villeneuve en Bélgica, dieron como resultado este registro parcial que es muy alentador y que el canadiense recibió de buen grado pero con una objeción: "no obstante que el auto se ha hecho mucho más maniobrable, el turbo envía algunas respuestas un tanto bruscas en determinado tipo de curvas: si logramos mejorar ese poco es muy probable que se pueda andar más rápido".

Como tercer tiempo quedó el señalado por el campeón del mundo, Alan Jones, quien manejó durante todo el día, alternativamente, su coche de carrera y el nuevo, siglado con el número 5. Las quemaduras sufridas en su pierna izquierda como consecuencia del despiste de Zolder no llegaron a desconcentrarlo: "No puedo negar que a la mañana mi pierna izquierda sentía mucho las vibraciones del auto sobre esta superficie, pero en la sesión de la tarde ya no sentí ninguna molestia, afortunadamente. No tanta suerte tuvo su compañero de equipo y actual puntero del campeonato, el argentino Carlos Reutemann. Poseedor de un buen tiempo en los primeros 20 minutos, cuando en su décima vuelta lograba cronometrar el 3° registro hasta ese momento (1'27"643/1000), cambiaba de auto para intentar un asalto a las posiciones de avanzada, intento que coronaba en la vuelta 14ª, al señalar 1'27"032... Lamentablemente su Williams no pasaba la prueba del galibo al ingresar a boxes y retrogradaba al registro anterior. Pasó nuevamente al chasis de inicios de la sesión y terminó abandonándolo en medio del circuito finalizada la clasificación, señal de que la suspensión no recuperaba y podría llegar a verse privado de todo lo trabajado.

Por el lado de Lotus, Elio de Angelis también pasó su calvario con el galibo. Penalizado el tiempo conquistado con el Lotus '87, pasó al viejo Lotus/81 con el que logró ubicarse 12°. Nigell Mansell, su compañero de equipo, fue más afortunado y en los últimos 13 minutos mejoró un segundo3/1000 pasando del 10° al 4° lugar temporario en la grilla.

Riccardo Patrese, algo retrasado en su salida a pista por trabajos que se efectuaban en su máquina, muy pronto demostró la competitividad del Arrows, instalándose a los 33 minutos de clasificación en el 5° puesto, con solo 6 giros cumplidos. En el 12° volvía a mejorarlo y desde entonces quedaba inamovible detrás de Mansell.

Como estaba previsto, los Talbot aquí funcionario bien... Al menos el de Jacques Laffite, quien llevó adelante su jornada sin ningún tipo de contratiempos. El motor de 2 cilindros Matra empuja dulcemente y los chasis construidos por Ligier siempre tuvieron un buen comportamiento en este trazado. Jabouille no pudo gozar de tales ventajas al romper el motor durante la mañana y encarar la prueba cronometrada decisiva sobre el muleto del equipo, hecho a la medida de Laffite. Allí las largas piernas de Jabouille no encontraron los espacios suficientes.

El otro 12 cilindros aspirados, el Alfa Romeo, empujó a Mario Andretti a un nada despreciable, 7° lugar, mientras Giacomelli debía contentarse con el 11° registro. El equipo italiano, apremiado por los directivos de la casa milanesa, están obligados a mostrar una mejoría evidente de Mónaco en más..., y se nota que ya han comenzado a trabajar.

¡Qué Bronca!

REUTEMANN ERA UNA BOLSA DE POLVORA

MONTECARLO, 28 (Enviado especial).— Mónaco tiene su status propio de clasificación. Luego de las pruebas del jueves la Fórmula Uno tiene descanso hasta el sábado. Esto no significaría nada en especial si no no hubiese escuchado el pronóstico meteorológico dado a conocer el jueves por la mañana: "Desmejorando el viernes con probabilidad de lluvias el sábado". San Pedro jugó a favor en Zolder, pero en el principado puede dársele la contra al santafecino.

El no haber pasado el galibo electrónico puesto a disposición de las autoridades de la prueba por la firma Longines, cuando era dueño del 4° registro absoluto, lo degradó no solo en su ubicación en la grilla (finalmente 9°) sino en el humor. Cuando terminaron las pruebas era recomendable no estar muy cerca de él. Ya sabemos que Reutemann no se mostró como un adepto al nuevo estilo de suspensiones cuando éste apareció en los Brabham. Y tampoco cuando fue colocado en su auto. La suspensión hidromecánica de los Williams no es confiable. Jones sufrió la penalización en Bélgica y Reutemann ganó con susto y temiendo la descalificación.

Aquí, en Mónaco, la víctima del incorrecto funcionamiento del ingenio de suspensión fue él. El sistema no recupera siempre del mismo modo. No es de fiar. Difícilmente en el día de descanso se llegue al nivel de operabilidad ideal alcanzado por los Brabham, que llevan ya seis meses de ensayo, ni la de otras marcas que utilizan el hidroneumático en lugar del hidromecánico. Para explicarlo en términos de economía, se podría decir que el equipo Williams se encuentra en una coyuntura. O en las tres semanas que restan hasta el Gran Premio de España se trabaja a fondo sobre el sistema ideado por Patrick Head, o se intenta copiar hasta el último detalle las suspensiones que hasta ahora han demostrado un comportamiento parejo dentro de la legalidad.

Cualquiera sea el camino a tomar, hay algo que debe puntualizarse. En el equipo Williams hay interés por defender a Reutemann. Antes de Mónaco estuvo probando en Le Castellet, donde hizo un registro de 1.7 segundos, nada excepcional para el trazado chico. Pero si bien es importante lo del apoyo brindado, el circuito del principado mostró otra carta que en nada debe ser despreciada. Reutemann, hasta el jueves, había utilizado con exclusividad el chasis número 12. Aquí comenzó a saltar al recién salido número 15, lo que da a entender que el chasis utilizado desde comienzos de año parece haber alcanzado un límite que resultaría insuficiente para mantenerse competitivo.

Esperemos que Reutemann no comience a saltar de un coche a otro como lo hizo Jones. Y también que el sábado no llueva.

LARRAURI, FRENADO....

"LAS GOMAS EVITAN QUE SEA EL MEJOR"

MONTECARLO, 28 (Enviado Especial).— Que Michelin, que Avon, que non... Vida dura la de Oscar "Poppy" Larrauri en la Fórmula 3 europea. El dueño del equipo, Césare Gariboldi, nos lo explicaba bien claro antes de comenzar las pruebas de clasificación: **"El año pasado la Fórmula 3 era una categoría pareja porque los motores tenían un mismo nivel, los chasis eran parejos y no existía la guerra de neumáticos de la actualidad. En 1980 era Goodyear la gran mayoría y algunos que otro con las MH, que resultaban más baratas. Hoy está la Michelin, que hace cubiertas para clasificación y carrera, y de las primeras usufructúan algunos pilotos y no todos. Luego están las Bridgestone que, junto con las Michelin, son las mejores cubiertas del momento. Siguen estando en "yiro" las Goodyear del año pasado, también continúan trabajando MH y ahora aparece Avon... Esto ya es peor que la Fórmula 1. Lamentablemente para Oscar porque, poniendo de lado los 500.000 dólares que se invertirán este año en el auto de Baldi para toda la temporada y la ventaja de los neumáticos franceses, hoy por hoy estoy en condiciones de asegurar que Oscar es más veloz que Baldi".**

Con este panorama desfavorable desde el punto de vista técnico y tan favorable desde el punto de vista profesional de Oscar "Poppy" Larrauri, nos dedicamos a seguir las evoluciones de la Fórmula 3 por las calles del principado.

En la primera sesión de clasificación no estuvo el argentino. Si el actual líder del campeonato, el italiano Mauro Baldi. De los 41 minutos de trabajo aprovechó todos, ya que cumplió 22 vueltas al circuito. En la 9ª. estableció el mejor tiempo, que parece de otra categoría, ya que con su March-Alfa Romeo logró despegarse de los Martini-Alfa Romeo de Ferte y Schlesser por 353/1000 y 955/1000 respectivamente.

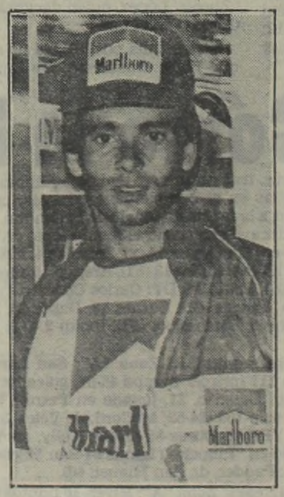

Y como para dejar bien asentado, estos tres pilotos fueron más veloces que Alliot, el piloto más veloz de la segunda tanda.

Fue en esta que Larrauri salió a pista. Probó con distintas cubiertas, incluidas las Avon que el señor Mosnier le había prometido desde su incursión por Donington. Fue 3°. registro de su rerie, detrás de Alliot y Coloni, pero en la suma de ambas quedó relegado al 7° lugar. Las Bridgestone no aparecieron, y en el balance previo el neumático japonés era adversario del francés en este trazado...

Gariboldi está aún tratando de conseguir unos juegos que estaban dando vueltas por allí, bien localizados, pero sin la autorización para ser utilizados. Larrauri tuvo conversaciones con Pierre Blanchet en un aparte muy, pero muy aparte, y mañana se sabrá si la conversación era para proveerlo de neumáticos, o para disculparse.

De todos modos queda una esperanza. En las velocidades registradas en la chicana, Larrauri no aparece entre los 8 más veloces, Baldi tiene el 5° registro y Ferte el 6°. Esto quiere decir que "Poppy" está en la puesta a punto para este circuito y que con manejo no puede equiparar la falta de "calzado..." el viernes se verá.

EL HOMBRE BALA

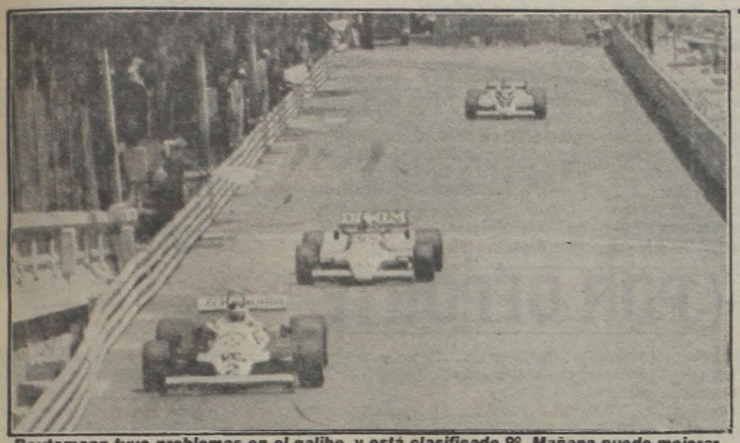

Reutemann tuvo problemas en el galibo y está clasificado 9°. Mañana puede mejorar.

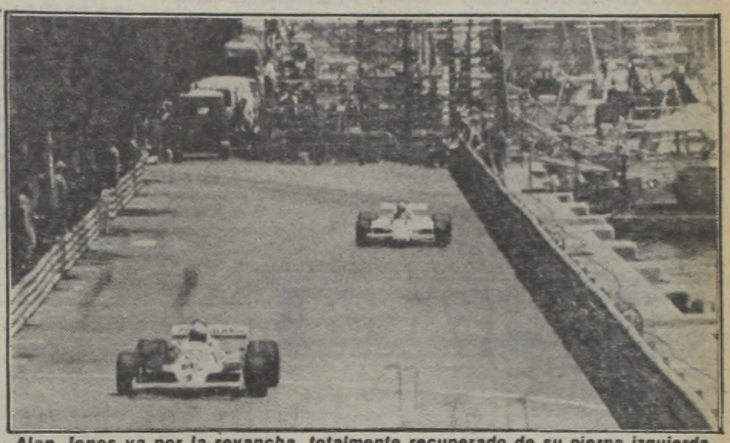

Alan Jones va por la revancha, totalmente recuperado de su pierna izquierda.

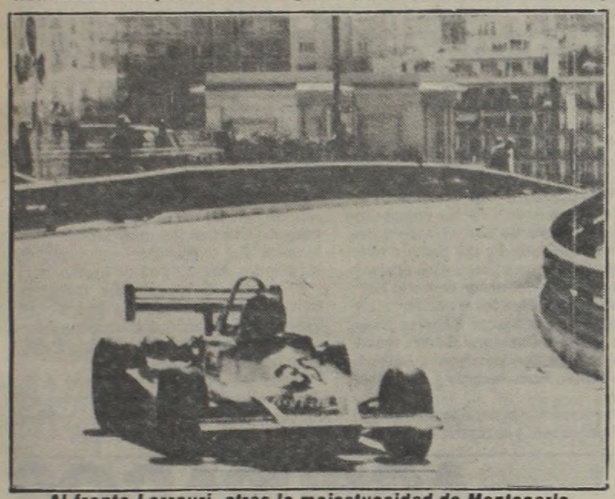

Al frente Larrauri, atras la majestuosidad de Montecarlo.

Stohr es Psicólogo, Pero Ante Todo, una Persona Bien Nacida

MONTECARLO, 28 (Enviado Especial).— Como todas las mañanas desde el 18 de mayo, el piloto italiano Siegfried Stohr telefoneó hoy a Bélgica, exactamente a la Clínica Universitaria de Lovaina, para interesarse por la salud del mecánico Dave Luckett.

Además de festejar la buena nueva con el anuncio de que piensa concurrir al Gran Premio de España, el 21 de junio, en Jarama, como un espectador, Luckett volvió a confortar a Stohr, quien durante varios días se consideró culpable del accidente.

"Todo lo que debes hacer ahora para contribuir a mi mejoría es clasificarte y largar el Gran Premio de Mónaco", dijo Luckett a Stohr.

Pese a sus buenos deseos, el piloto-sicólogo, nacido en Rimini, quedó en el puesto número 21 de la clasificación oficial, al concluir la primera sesión.

AL COMPAS DEL RELOJ

1 Nelson Piquet (Brasil), "Brabham", 1 minuto, 25,710 segundos.
2 Gilles Villeneuve (Canadá), "Ferrari", 1-26,891
3 Alan Jones (Australia), "Williams", 1-26,938
4 Nigel Mansell (Gran Bretaña), "Lotus", 1-27,174
5 Ricardo Patrese (Italia), "Arrows", 1-27,447
6 Jacques Laffite (Francia), "Talbot", 1-27,468
7 Mario Andretti (EE.UU.), "Alfa Romeo", 1-27,512
8 Alain Prost (Francia), "Renault", 1-27,623
9 Carlos Reutemann (Argentina), "Williams", 1-27,643
10 John Watson (Gran Bretaña), "MacLaren", 1-28,137
11 Bruno Giacomelli (Italia), "Lotus", 1-28,335
12 Elio De Angelis (Italia), "Lotus", 1-28,381
13 René Arnoux (Francia), "Renault", 1-28,613
14 Patrick Tambay (Francia), "Theodore", 1-28,897
15 Andrea de Cesaris (Italia), "MacLaren", 1-28,966
16 Didier Pironi (Francia), "Ferrari", 1-29,150
17 Héctor Rebaque (México), "Brabham", 1-29,188
18 Eddie Cheever (EE.UU.), "Tyrrell", 1-29,282
19 Marc Surer (Suiza), "Ensing", 1-29,752
20 Jean-Pierre Jabouille (Francia), "Talbot", 1-29,752
21 Siegfried Stohr (Italia), "Arrows", 1-29,924
22 Keke Rosberg (Finlandia), "Fittipaldi", 1-29,924
23 Michele Alboreto (Italia), "Tyrrell", 1-30,699
24 Beppe Gabbiani (Italia), "Osella", 1-30,963
25 Chico Serra (Brasil), "Fittipaldi", 1-32,109
26 Piercarlo Ghinzani (Italia), "Osella", 3-31,816.

Comenzaron ayer en el pintoresco circuito de Montecarlo las pruebas de clasificación para el gran premio de Fórmula 1 que se disputará el domingo. En dicha competencia han de participar 20 coches, por lo tanto hasta el momento quedaron eliminados Siegfried Stohr, Keke Rosberg, Michele Alboreto, Beppe Gabbiani, Chico Serra y Piercarlo Ghinzani. Mañana ha de continuar la clasificación en dos tandas, y Carlos Reutemann tendrá la oportunidad de mejorar su posición.

JUNIO ES EL MES DEL DEPORTE

Una gacetilla de prensa de la Sociedad de Distribuidores de Diarios, Revistas y Afines nos da cuenta de la iniciación —el 1° del mes que viene— del Mes del Deporte dentro del plan cultural que desarrolla dicha sociedad, el cual representa una extraordinaria oportunidad para los amantes del boxeo, de ver en persona y en películas a todos nuestros campeones mundiales.

"La Sociedad de Distribuidores de Diarios, Revistas y Afines, prosiguiendo con el plan de brindar a nuestra comunidad cultura en todas sus facetas y contando con el auspicio de "Diario Popular", dará comienzo a la celebración del Mes del Deporte correspondiente al año en curso, el lunes 1° de junio.

"La primera jornada estaría dedicada al boxeo argentino, contando en esta oportunidad con los campeones mundiales Santos Laciar y Sergio Víctor Palma, a los cuales acompañará Gustavo Ballas, futuro aspirante a la corona mundial de su categoría. También asistirán Tito Lectoure y el doctor Roberto Paladino, junto a Horacio Bustos y Santos Laciar. Todos ellos participarán de una charla comentando las incidencias de varios tapes de enfrentamientos por el campeonato del mundo, entre otros los recientemente protagonizados por los ya nombrados Laciar, Palma y Ballas. Serán coordinadores de esta charla los periodistas Antonio Pauro y Ernesto Misray.

El jueves 4 de junio continuaremos con el boxeo, pero esta vez recordando a nuestros ex campeones mundiales, contando con la presencia de Carlos Monzón, Miguel Angel Castellini, Nicolino Loche, Horacio Acavallo, Hugo Pastor Corro y Juan Carlos Cuello. También en esta velada proyectaremos tapes y películas de las peleas de cada uno de esos ex campeones".

A "HH" Bien Podríamos Decirle Doña Helenia

MADRID, 28 (EFE).— Helenio Herrera, un "mago" cuyas mil y una facetas han convertido en uno de los más polémicos entrenadores de fútbol, es también un experto en cocina y, aunque "machista" consumado, sabe **"hacer café y tender las camas"**.

Ese aspecto desconocido del entrenador del club Barcelona fue revelado por su esposa, **Fiora Gandolfi**, quien fuera de definirlo como **"un hueso que tiene un carácter terrible, muy fuerte y dominador"**, le reconoció una virtud: la de que **"HH"** es **"tremendamente inteligente"**.

Sin haber alcanzado el objetivo de consagrar a su club como campeón, el técnico argentino - español - italiano entregará pronto el mando a Udo Lattek, un cotizado entrenador alemán, sobre quien caerán ahora las espadas de una afición quizás única en el mundo, pero a la que no se le ha correspondido en su fervor.

Aunque "HH" ha sabido "barrer" muy bien en su club, limpiándolo de futbolistas que a su juicio no "rinden adecuadamente", ese aspecto del aseo, dice su esposa, lo desconoce totalmente en su casa.

"Nunca ha aprendido a barrer", dijo Fiora, quien también reconoció que a su esposo **"le cuesta mucho dejar el machismo"**.

Sin embargo, con que ya haga tareas caseras es indudable que el "mago" está aceptando el feminismo, máxime si también, como dice su esposa, **"va a las compras"**.

Herrera, que ha llenado una época, casi siempre con éxito, reconoce que el calificativo de "el Mago" no le va, porque solo es un entrenador con suerte y un gran trabajador.

A sus casi 70 años "HH" siguió siendo dentro del fútbol español una **"bomba de tiempo"** que a veces se disgustó en público con los jugadores a su cargo, pero también lo hizo con los de otros clubes y con directivos y extraños.

Su **"fórmula mágica"** de convencer a sus jugadores de que son siempre superiores a sus rivales, al hacer el balance final de la temporada 1980-81 no le fue favorable, pero en todos los casos, ella le trajo consigo las polémicas a las que está siempre tan habituado y a las que quiere tanto como su propia vida.

"Yo he aprendido de él mucho, más que él de mí", afirmó Fiora Gandolfi, una periodista italiana que ha sido la única capaz de hacerle a Herrera un **"reportaje de profundidad"**, en donde el "Mago" demostró —de eso hace algunos años— que su mejor virtud es la de "tomarle el pelo" a todo el mundo.

En el matrimonio Herrera-Gandolfi hay una gran contraste, según las revelaciones de Fiora, "HH" es "muy casero" aunque es difícil que esté mucho tiempo junto a su esposa, por razones de su posición de entrenador y a ella no le gusta ir al estadio.

"Quiero mantener mi vida alejada del fútbol", dice Fiora a modo de explicación, para añadir que gracias a ella **"el hueso de su marido"** sabe hacer café y tender las camas.

● ¡QUE PREOCUPACION! MANITO...

CIUDAD DE MEXICO, 28 (DPA).— Dirigentes y jugadores mexicanos expresaron aquí su decepción y preocupación por el futuro del seleccionado mexicano de fútbol, que el martes pasado fue derrotado sin atenuantes y en su propia cancha por el Sao Paulo, del Brasil.

Los entrevistados señalaron que el abultado score de 3 a 0 por el que perdió el equipo azteca, lejos de ser exagerado o producto de una mala noche, refleja claramente el nivel.

Kawasaki
Entre al Mundo de los "Elegidos"...

Modelo	Anticipo	Cuotas *
GTO 110	$ 2.450.000	$ 390.000
Z 200 A	$ 4.300.000	$ 555.000

* Circ. 1050 BCRA — Pl. GTO $ 9.454.000 (27-5-81)

Consulte otros planes
Av. LAS HERAS 2000
LIMA 147 - CAPITAL

VENTACAR SA

Garros, con el Agua al Cuello...

LLUVIA SI, TENIS NO: BASTANTE DE CANO, ALGO DE VILAS

PARIS, 28 (Télam).— La lluvia, tal como ocurre desde que el lunes se inició la 51ª edición del campeonato Abierto de Tenis de Francia, que se juega en Roland Garros, se convirtió nuevamente hoy jueves en la protagonista excluyente de este torneo, uno de los cuatro más importantes del mundo, dificultando el desarrollo de la programación.

De los argentinos que comenzaron a competir por la segunda rueda, **Guillermo Vilas** le ganaba en el primer set al francés Pascal Portes, por 3-0; y **Ricardo Cano** superaba al norteamericano Trey Waltke, por 6-4, 6-4 y 2-1. Mientras que **Claudia Casabianca** perdía con la jugadora número uno del mundo, la norteamericana Chris Evert Lloyd, por 4-3 en el set de apertura. Para definir la suspensión de estos encuentros, los organizadores aguardaron más de tres horas, pero al observar que el mal tiempo no amainaba, resolvieron posponer todo para mañana viernes. Una jornada que será maratónica, ya que los encuentros comenzarán a las 9 (5 de la Argentina), completándose los que comenzaron hoy y los enfrentamientos entre **José Luis Clerc** y el chileno Alvaro Fillol, **Eduardo Bengoechea** con el norteamericano Chris Mayotte y de **Alejandro Ganzábal** con el norteamericano Steve Krulevitz.

De salir triunfantes en estos compromisos los argentinos, por los 16 avos de final tendrán que jugar estos partidos: Vilas con Cano, Ganzábal con Clerc y Bengoechea con el checoslovaco Iván Lendl.

En los encuentros concluidos hoy, por la primera rueda en caballeros, Eddie Dibbs (EE.UU.), le ganó a Bruce Manson (EE.UU.), por 6-0, 6-1 y 6-1; Gilles Moreton (Francia), a Denis Naegelen (Francia), por 6-3, 7-6 y 6-0 y Peter McNamara (Australia), a George Goven (Francia), por 6-3, 6-1, 5-7 y 6-1. Por la segunda rueda, **Bjorn Borg** (Suecia), superó a Cassio Motta (Brasil), por 6-1, 7-5 y 6-0; Wojtek Fibak (Polonia), a Fernando Luna (España), por 7-6, 6-0 y 7-6; Diego Pérez (Uruguay), a Jan Kodes (Checoslovaquia), por 6-2, 6-1 y 6-4 y Paul Antoine Torre (Francia), a Andrés Jiménez (España), por 6-3, 6-4 y 6-3.

• EL LUNES DESIGNAN AL CAPITAN. El escribano Juan José Vásquez, presidente de la Asociación Argentina de Tenis, manifestó que el lunes próximo se conocerá el nombre del capitán del equipo argentino de la Copa Davis para el match con Rumania. **"Es cierto que nuestra intención era tener el nombre para el pasado martes, pero somos muchos en la comisión y continúa el intercambio de ideas".**

El presidente de la AAT calificó como una **"gran noticia"** la confirmación de que Rumania no podrá contar para el match de los días 10, 11 y 12 de julio con Ilie Nastase.

POR DEPORTE

• BASQUET FEMENINO.— Higienópolis de Brasil y Bancoper de Perú encabezan las posiciones en el **Primer Campeonato Sudamericano de Clubes Campeones de Básquetbol** que se desarrolla en Lima. La tercera ubicación la ocupa, a un punto de los líderes, el equipo argentino de **Newell's Old Boys.** En la fecha a disputarse hoy Higienópolis enfrentará a San Martín de Bolivia, en tanto Bancoper tendrá que enfrentar a Newell's, que ayer derrotó por 98 a 61 a San Martín de Bolivia.

• RUGBY.— Una terminante victoria por 38 a 17 obtuvo ayer en Montevideo el **South Africa Country Team** frente a **Sudamérica XV** (la selección uruguaya reforzada con los chilenos Alistair, McGregor y Allamand). Luego que los sudamericanos abrieran el marcador los sudafricanos pasaron a ejercer un dominio por momentos abrumador sobre sus rivales.

• AJEDREZ.— Quedó cerrada anoche la inscripción para participar en el **Torneo Superior Metropolitano de Ajedrez,** cuya jornada inicial se llevará a cabo el 3 de junio en el club Unidos de Pompeya —avenida Sáenz 875—. El primero y segundo clasificados adquirirán el derecho a intervenir directamente en las semifinales del Campeonato Argentino individual.

• CICLISMO.— El italiano Roberto Visentini es el nuevo líder de la clasificación general al concluir la decimotercera etapa de la 64ª Vuelta de Italia (Giro). Visentini llegó a un minuto del vencedor de la etapa, el noruego Knut Knudsen y derrocó a Giuseppe Saronni, quien desde siete días atrás conservaba la malla rosa de líder de la competencia.

La etapa se corrió contra reloj de Pli a Montecatini sobre una distancia de 35 kilómetros.

• MAS CICLISMO.— El "Piccolo Giro" de Italia, que es una de las competencias más esperadas por los corredores amateurs del mundo, por segunda vez consecutiva tendrá presencias argentinas. En la víspera, desde el aeropuerto **El Plumerillo (Mendoza)** partieron hacia Italia los pedalistas **Roberto Escalante, Manuel Cayetano Cortez** (ganador de la "Vuelta a Mendoza"), **Antonio Matesevach, Juan Jácamo y Juan José Gomez.**

La mencionada prueba se iniciará el 7 del venidero mes y se disputará a través de trece etapas. Como ocurriera en 1980, nuevamente la empresa comercial **Ivano Fanini** hizo la invitación a la Asociación Ciclista de Mendoza.

En la edición del año próximo pasado los ciclistas compatriotas cumplieron estupenda labor, y luego, una vez que finalizó este "tour", la empresa italiana pretendió enrolar en su equipo a **Eduardo Trillini.**

SIGUE EL CICLISMO.— El colombiano Epifanio Arcila ganó la 6ª etapa de la competencia "Clásico RCN", en la que participan pedalistas de la Unión Soviética, Portugal, Italia, Venezuela y Colombia.

• ATLETISMO. Chile enviará una selección de solo seis miembros al Campeonato Atlético Mundial Santiago Nakazawa, que se disputará en ciudad de México los días 12 y 13 de junio.

El equipo lo integrarán: Carolina Kittsteiner, en Jabalina, Jaime Silva y Francisco cumplido, en Garrocha, Marcelo Cárcamo, en salto largo, Pablo Squella, en 400 metros valla

Es insegura la participación de la juvenil Isabel Kurth, especialista en los 400 metros planos, quien se encuentra actualmente en Estados Unidos

CLASIFICADOS

15 SERVICIOS VARIOS (Pedidos - Ofrecidos - Personales)

PERSONALES

GRACIAS Espíritu Santo A.C.B.

GRACIAS Espíritu Santo G.B.D.

GRACIAS Espíritu Santo M.P.

GRACIAS Santa Marta M.P.

GRACIAS Niño Jesús de Praga Susana Ghighiazza

crónica CLASIFICADOS

INCORPORA RECEPTORIAS CAPITAL Y GRAN BUENOS AIRES LLAMAR AL: 37-5321

25 OFICIOS VARIOS (Pedidos - Ofrecidos)

PEDIDOS

OFICIALES PINTORES
Muy buen jornal. Presentarse de 7 a 18. Medrano 70, 2º "E" Capital

27 ALOJAMIENTOS - PENSIONES - HOTELES (Pedidos - Ofrecidos)

OFRECIDOS

ALQUILO sala amob. c/coc. matr. $ 18.000 p/día. Nuevo. Balcarce 554

29 HALLAZGOS Y EXTRAVIOS

HALLAZGOS Y EXTRAVIOS

GRATIFICARE perro negro c/manchas blancas c/correa roja. Chacarita y Adyacencias 854-1245

AVISOS AGRUPADOS AVISOS AGRUPADOS

PERSONAL
PROFESIONALES - TECNICOS - EMPLEADOS OPERARIOS - PEDIDOS Y OFRECIDOS

(10) OPERARIOS
(ZONA MUNRO)
C/conocts. gles. de albañilería - electricidad - plomería - pintura y gles. de fábrica.
Presentarse c/ropa de trabajo DE 7 a 16 hs. en:
SANTA FE 2488
MARTINEZ

SOLDADOR
para eléctrica y autógena
Presentarse: de 9 a 17 Hs.
Llavallol 1178
Lanús Oeste

OPERARIOS
Para Fábrica
Necesito:
Presentarse: de 9 a 16 Hs.
Canadá 2969 - Lanús Oeste

TUNELERO CON MAQUINA
Necesito
Presentarse: de 9 a 17 Hs.
Llavallol 1178
Lanús Oeste

MANUFACTURAS DEL CUERO S.A.
Solicita
LUSTRADOR
PARA SU SECCION TERMINACION
SE REQUIERE:
Amplios conocimientos en la puesta a punto de la máquina.
Experiencia mínima de 3 años.
SE OFRECE: Estabilidad de trabajo, excelente remuneración incluido premio a la producción.
Premios a la asistencia.
Comedor en fábrica.
Presentarse hoy y días subsiguientes en:
OFICINA DE PERSONAL
De 9 de 12 y 14 a 17 hs. con Documentos de Identidad y Certificados de trabajos anteriores en:
RUTA 8 KM 45 DEL VISO
PROVINCIA DE BS. AS.

COMPRO ORO
JOY. JOSE MARIA MUÑOZ
CATAMARCA 14 frente CHEVALIER
SALTA 42 esq. Av. DE MAYO
ALHAJAS ANTIGUAS $ 600.000 x gr. C/B
$ 99.000 x gr. SAB. ABIERTO

ORO en: ONCE frente a Chevallier
CATAMARCA 18 Loc. 16 Fdo. Gal.
a.h.a gr. $ 500.000. c.b. Sabado abierto

ORO A $ 550.000 x GR. EN ALHAJAS
COMPRO TODO TIPO DE ORO
RIVADAVIA 2972 LOCAL 10
Frente Plaza Once

ORO $ 600.000 x GR. EN A.A. PLATA Y BRILLANTES
BRASIL 1128 LOC "L & L"
Entrada Hall Est. Plaza Constitucion

ORO A $ 600.000 x GR. EN ALHAJAS ANTIGUEDADES Y BRILLANTES
PUEYRREDON 512
Esquina Corrientes

ORO PRIMERA JUNTA
A.A. $ 78.000 x GR
RIVADAVIA 5277 LOC.22

ORO EL REY DEL ORO 390.000 x gr. s/b.
a.h.a PUEYRREDON 145 loc.11 abierto

ORO GAL. HECTOR P. PICARO
$ 300.000 + GR
PUEYRREDON 214 LOC 8

supermercados llaneza
Solicita
CARNICEROS
CON AMPLIA EXPERIENCIA EN DESPOSTE Y CORTE
Se requiere. Ser mayor de 25 años de edad. Preferentemente casados (no excluyente), Referencias. Se ofrece ingreso inmediato a una Empresa líder. Buen sueldo inicial con ajustes periódicos, Beneficios sociales.
A los interesados presentarse hoy y lunes de 9 a 12.30 horas en:
DEPARTAMENTO DE PERSONAL
RAMON FRANCO 6475 - WILDE

LAVADORES - PEONES
Aprendices jóvenes para lavadero autos
BUEN SUELDO - BENEFICIO SOCIALES
AVDA/DEL LIBERTADOR 1967
OLIVOS (Frente Quinta Presidencial)

CAMAS
FABRICA DE MUEBLES
Superpuesta Pino -
Con 2 Colchones ... $ 549.000.-
Dormitorio Nogal ... $ 849.000.-
Cama con colchón y almohada ... $ 299.000.-
Placard 8 Puertas ... $ 990.000.-
Aparadores - Mesas - Modulares.
PCIAS. UNIDAS 147
LOMAS DEL MIRADOR
A 150 Mts. de Av. Gral. Paz y Alberdi

COMPRAS Y VENTAS EN GENERAL

URGENTE VENDO
Superpuesta marinera $ 245.000
Dormitorio Cdor. Placard $ 385.000
Cocina Lavarrop. maq/coser $ 195.000
Heladera $ 255.000 TV $ 245.000. Cama de 1 Plaza $ 59.000 2 Plazas $ 99.000
CASTAÑARES 1371
Capital (Altura Asamblea 1000). Parque Chacabuco

CAMBIE SU HELADERA
Pagamos hasta $ 200.000 por una nueva
COLUMBIA - MARSHALL - COVENTRY
Ofertas usados, como nuevos. Desde $ 400.000.- Funcionando
PAVON 1314
Constitución
27-8530 y 58-2198

ORO - ARTIGAS 92 - LOCAL 24
Frente a Plaza Flores
$ 500.000 En Alhajas y Brillantes. Tasaciones gratis 9/ 20 hs.

PROFESIONALES

PIEL- VENEREAS - GLANDULAS
Dr. Jaime Itzcovich (Médico)
De 9 a 12 y 15 a 19.30 hs. Ambos sexos
CORRIENTES 1250 8º "L"
T.E. 41-5665 y 35-6507

GLANDULAS (Ambos Sexos)
Enfermedades Glandulares y Sexuales
Envejecimiento. Dr. PEVICH-Médico
Lunes, Miércoles y Viernes de 16 a 20.
Lavalle 1934 1º "6". 45-5239 - 35-6336

VENEREAS - URINARIAS - PIEL
Dr. MORALES - Médico
Lunes a viernes 10 a 12 y 17 a 20 hs.
RIVADAVIA 3132 - ONCE

ENFERMEDADES DE LA SANGRE
Piel. Vías urinarias
Dr. Cortondo (Méd.) 9-12 15-21 hs.
Saavedra 22 - P.B. "B" 48-0401
(Plaza Once)

ACCIDENTES DE TRABAJO DESPIDOS
Consultas gratis
Dres. Dubove-Arbetman-Abogados
Uruguay 772-8º-82 - 10-19 hs.

De la Saeta Jacinto: Fue, Firmó y Retó

Encontramos a Jacinto Fernández en el gimnasio del Luna. Viene de actuar en Venezuela donde venció por puntos a Adalberto Vanegas, un pugilista que llegó a estar muy bien clasificado hasta hace muy poco entre los welters del mundo. Nos dijo de su tristeza porque Luisito Acosta dejó su invicto en Caracas ante Sisto Maldonado, en una pelea que "no había perdido", pero que estuvo signada por el localismo regional

"Vine, nos dijo, para arreglar con Pradeiro... Jacinto es lacónico. Se recordará que es uno de los boxeadores que Amílcar Brusa autorizó para firmar con Juan Carlos Pradeiro.

Dos horas después, tras una no extensa charla, Jacinto Fernández firmó un contrato de dependencia con duración por tres años, para el país y el extranjero. Jacinto vendrá a Buenos Aires, cada vez que esté programado en Buenos Aires, con una semana de anticipación.

Seguidamente boxeador y técnico fueron a la Federación y dejaron presentado el desafío por el título argentino a Juan Domingo Roldán. Tendrán que esperar, porque están antes Rubén Pardo y Ricardo Arce, pero con ello quedó establecido la intención de Fernández.

"Ahora, espero que me den peleas".

IBARRA ES DE PELICULA

Pantalla Grande, Boxeador Idem

El periodismo boxístico tuvo ayer oportunidad de presenciar, placer compartido con "Tito" Lectoure, el tape televisivo de la pelea en que el actual desafiante de Santos Laciar, Luis Ibarra, venció a Betulio González, destronándolo, para consagrarse campeón. Este último, después lo perdió ante el coreano Tae Shilk Kim y ahora intentará recuperarlo.

De esa pretensión de Ibarra nadie puede reirse, porque el panameño ha demostrado en sus entrenamientos que tiene con qué ganar y también ha demostrado en la pelea contra Betulio que es muy difícil ganarle. Teníamos una idea favorable al panameño en el sentido de que si le había ganado a Betulio González, tenía que ser muy bueno. Frente a Betulio, cabe decir que el entonces campeón mundial no pudo ganarle "la corta" y además, fue totalmente borrado del cuadrilátero.

Entre todos los presentes se suscitó después un debate sobre el tema y es interesante destacar una opinión del siempre vigente Horacio Accavallo, ex campeón mundial mosca y como Ibarra, zurdo.

"Es muy difícil pelearle a un zurdo, si no se está acostumbrado a hacerlo. Fíjense cómo Ibarra manejó las cosas ante Betulio y verán que el venezolano no pudo en ningún momento encontrar la pelea..."

Y, efectivamente, Ibarra mostró no solo su característica velocidad y juego inteligente, sino un aprovechamiento total de su condición de zurdo.

Repetiremos lo que ya hemos dichos antes. Si Santos Laciar logra un excelente estado físico y reservas de aire como para trabajar con intensidad los quince rounds, y si con eso consigue ganarle "la corta" a Ibarra y pesar sobre él con su potencia natural, entonces todo puede ser. Pero nada fácil.

Antes de ver la película, vimos a Ibarra en el gimnasio haciendo tres rounds de cinco minutos cada uno y volvió a mostrar no solo sus ya elogiadas condiciones técnicas sino su magnífico estado de preparación.

Mientras estábamos en el cine, llegó al gimnasio el campeón del mundo, y alcanzamos a ver su trabajo, que no varió de lo que ya estábamos viendo en los días anteriores. Poco a poco, el cordobés va logrando más velocidad y dejando en transpiración gramos excedentes.

Mientras Ibarra en la balanza acreditó ayer 50,800 kilogramos (ya está en categoría), el nuestro acusó un exceso de unos 2 kilos. Ni el pugilista ni su preparador tienen dudas en cuanto a que este exceso ha de desaparecer.

"El está muy fuerte, dijo Lectoure, y ahora está trabajando para recuperar la velocidad necesaria. No es tan fácil, como muchos suponen, la cosa para el panameño. El tendrá que aguantar a un boxeador muy bueno, muy potente y muy corajudo y, créanme, no es fácil ganarle a uno así. Santos Laciar es el campeón del mundo y hay que comprenderlo, el que le quiera ganar tiene que ser también un campeón del mundo...".

Uziga y Narváez, Frente a Frente

La pelea que el sábado ofrecerá el Luna Park por el título sudamericano gallo, entre el campeón José Uziga y su desafiante oficial, José Narváez, tiene un atractivo mucho mayor del que aparece en su sola enunciación. Como se sabe, Uziga expone su título continental, y José Narváez, el aspirante, es el poseedor del nacional. Esta corona la ganó el muchacho de La Rioja precisamente a costa de Uziga, que antes era dueño de las dos. En ese combate, en que lo dejó sin el título argentino, Narváez venció a Uziga en su propia tierra, Pergamino, en una pelea en que éste no llegó a conformar la potencia agresiva que era su característica principal. No debe dejar de decirse que sobre 29 victorias, Uziga logró 12 antes del límite.

—Sí —nos dijo— tuve problemas porque Narváez me resultó muy raro. Me envolvió en un boxeo que no conseguí entonces desentrañar...

Nos encontramos con Uziga ayer, en el gimnasio del Luna Park, y aceptó, con la humildad que lo caracteriza, que perdió por su propia culpa.

—¿Cuál es entonces su perspectiva ahora...? Una pregunta obligada.

—Bueno —contesta— ustedes saben que yo logré este título ganándole a un verdadero campeón, Julio César Saba, en su propia casa, y a él también le tuve que ganar de nuevo para quitarle la corona sudamericana. Recordarán también la pelea que hice ante el campeón mundial 'Lupe' Pintor. Les aseguro que con esa experiencia, si peleáramos de nuevo, me creo una fija. Pero en general, ustedes tendrán que reconocer que las dudas de mi primer combate con Narváez han desaparecido. El es muy raro, pero ahora yo sé que tengo que forzar la lucha y no dejarlo armarse. Creo que así tengo mucha chance.

—Para lograr ese tipo de pelea que anuncia, Uziga, tendrá que estar en excelentes condicones físicas...

—No les voy a decir que la otra vez, en Pergamino, no estaba bien preparado, porque mentiría, pero le aseguro que ahora estoy mucho mejor, porque me siento más fuerte. Lo que ocurre es que he superado el factor sorpresa. Ahora sé cómo es la cuestión y estoy preparado para eso...

Nos quedamos pensando en el parecido que este muchacho tiene con el ex campeón mundial Carlos Monzón, no solo físicamente, sino por su característica de pelea y en eso estábamos cuando nos encontramos frente a frente con el adversario, José Narváez. Si Uziga es humilde, Narváez no lo es menos. Estábamos comentando que si Uziga nunca había peleado en el Luna Park, él, Narváez, solo lo había hecho una vez, y hablamos de su última pelea en Sudáfrica, **que no nos había gustado,** y finalmente recordamos que el profesor de Narváez, Héctor Mora, aseguraba que su pupilo ganaría por nocaut...

—Bueno , dijo el riojano sonriendo, Mora es muy entusiasta. me conformaría con ganar. Creo que en Soweto, Sudáfrica, no era yo el que actuó. Estaba totalmente sin fuerzas, no sé si por el clima, no podía levantar las piernas y además la lona tenía abajo un material muy blando que la hacía pesada. Yo creo que voy a ganarle a Uziga, pero no digo que por nocaut. Si ustedes me preguntan cuál soy yo en verdad, les diré que yo soy el que empató con Gustavo Ballas. Todo lo demás que vean de mí puede ser bueno o malo, pero con Ballas, el mismo Gustavo reconoció que yo había estado mejor que él, y eso es mucho. Si yo consigo, ya que estoy tan bien preparado, repetir aquella pelea, entonces estoy seguro de ganar...

EL MAÑANA, PERO HABLADO

NOQUEO Y AHORA REINA UN DESCONCIERTO BARBARO

SANTIAGO, Chile, 28 (AP).— El liviano junior argentino Norberto Reyna noqueó en el 6° asalto a la esperanza chilena Pedro Miranda, a quien allí acababan de proclamar campeón continental.

En otra pelea del programa, el welter chileno Victor Nilo, le ganó por nocaut en el 3° round, al campeón latinoamericano de la categoría, el ecuatoriano Wellington Wheateley. Nilo conectó una combinación de derecha e izquierda para terminar una faena en que ya había derribado dos veces al ecuatoriano.

La pelea debió ser por el título continental que posee Wheateley, pero al excederse ambos púgiles de categoría, el Consejo Mundial dejó de reconocerla en tal sentido.

El caso de Reyna también es original. El boxeador estaba suspendido en su país, a pedido de la Comisión Municipal de Boxeo de Mendoza, que argumentó que Reyna le había faltado el respeto a uno de sus miembros. La suspensión era hasta el 1° de junio. Por tal motivo desde Mendoza, la Asociación cursó un telegrama al empresario chileno para que no le permita actuar a Reyna, pero el manager de éste, José Romero (ex Soria), consideró que la suspensión no tenía valor en Chile y presentó a su pupilo.

• **SERGIO PALMA,** que acaba de recibir un obsequio del campeón del mundo minimosca, Hilario Zapata, consistente en un par de botinas blancas de pelea, muy lindas, hechas en Panamá, con el nombre del campeón en celeste.

Flores Burlón y el Buen Interior

Lo más importante del boxeo en el interior del país, durante la jornada de hoy es el combate que el campeón uruguayo y sudamericano de los medianos José María Flores Burlón cumplirá en Tucumán, en el club Defensores de Villa Luján ante Juan Ibáñez y la presencia en Trelew del invicto "casi campeón mundial supermosca" Gustavo Ballas, que realizará una exhibición. Allí también se hará un combate entre los welter Miguel Pereyra y César Pérez.

• **EN OTRAS LOCALIDADES:** Los medianos junior Antonio Juárez y Rodolfo Piedrabuena, combatirán en Santa Fe. • Martín Durán y Hugo Benítez, livianos, en Sáenz Peña, Chaco. • En Catamarca livianos junior José Sánchez y Gustavo Martínez. • Aquí nomás, en Del Viso, Rodolfo Rosales peleará como medio pesado con Ricardo Carballo.

• **EL SABADO.** En la pelea sudamericana del Luna Park, será árbitro Juan Maio, jurador Carlos Montti, Angel Iglesias y Juan Garibotto.

El mayor espectáculo de Buenos Aires a los precios más populares

JUAN CARLOS CALABRO • ADRIANA AGUIRRE • OSVALDO PACHECO • VIOLETA MONTENEGRO • DON PELELE

MARIO SAPAG • JORGE JUAN • TRISTAN • MOIRA CHAPMAN • FERNANDO REYNA • RUDY CHERNICOFF

GRACIELA BUTARO

ACTRIZ INVITADA PERLA CARON • CACHO BUSTAMANTE • ACTOR INVITADO MIGUEL JORDAN

LIBRO: ANGEL CORTESE PRODUCCION: ETHEL ROJO

¿VIO...LA REVISTA?

PROHIBIDO PARA MENORES DE 18 AÑOS

ASTROS CORRIENTES 746

21 y 23 HORAS

GRAN EXITO GRAN EXITO

ARGENTINO Programa Completo Para la Reunión de HOY

1ª CARRERA — Pr. ATALAYA (comienza apuesta triple: $ 10.000) - 1.000 Mts. — A las 17.30

(APUESTAS A GANADOR, PLACE Y LLAVES)

4 ULT. PERF.	ANOTADOS	JOCKEY	c/k. PADRE-MADRE	CUIDADOR	ULTIMA PERFORMANCE	JOCKEY	Kl.	COTIZACIONES	Tiempo	Hip. Pta.	Fecha
0L 0S — —	1 VIUDA JUS	H.Artigas	2/55 Puro Burro-Pepina	P.Artigas	11ª a vs. cpos. de Estudiante 56	H.Artigas	55	1.474 en 39.882	1'7"	L.P.p.	9/4/81
— — — —	2 SEARCH GATE	J.Valdivieso	2/55 S. Tradition-Brulona	R.Trejo	Debuta	—		—	—	—	
6L 0L 0L 4L	3 HIPPIE BRAVA	R.Barrueco-3	2/55 Snow Hippy-Torre Roja	R.Cortez	6ª a 11 cpos. de Q.Tarvesura 56	P.Protere	55	1.522 en 78.283	1'2"	L.P.p.	14/5/81
— — — —	4 ARINDAS GIRL	E.Liceri	2/55 Four Fingers-Arinda	J.Liceri	Debuta	—		—	—	—	
— — — —	5 SNOW FINGERS	J.Repiso	2/55 Four Fingers-Snow Colt	J.Garcilazo	Debuta	—		—	—	—	
0L — — —	6 COMPARTIDA BIG	O.Tevez	2/55 Big Money-Ah Medina	J.Zubiri	12ª a vs. cpos. de G.Real 55	M.Sandoval	55	6.253 en 68.772	1'	L.P.h.	16/4/81
— — — —	7 VICTORIA TOP	M.Bertorini	2/55 Redtop-Vivacity	J.Lema	Debuta	—		—	—	—	
— — — —	8 PIRAGUA	M.Sarati	2/55 Bastinado-Paimun	R.Ghigliotti	Debuta	—		—	—	—	
3L 2L — —	9 CEMAST	V.Aguirre-3	2/55 Mizzenmast-Murisola	A.Vigil	3ª a 4 cpos. de A.Travesura 56	V.Aguirre	56	5.322 en 70.878	1'2"4/5	L.P.n.	14/5/81
— — — —	10 TAKAWINNER	O.Domínguez	2/55 Vervain-Takewin	E.Perdomo	Debuta	—		—	—	—	
— — — —	11 NIZA	W.Marcovecchio	2/55 Mount Athos-V. del Sol	C.Zarlengo	Debuta	—		—	—	—	
0A 0S — —	12 LNALOCA	C.Pezoa	2/55 West Side-Luneta	F.Chamorro	7ª a 6 cpos. de G.Court 55	R.Rossi	54	546 en 64.553	57"3/5	Arg.n.	19/4/81
0A — — —	13 TRANSA	R.Ferreira	2/55 Atronador-Ticha	O.Ojeda	9ª a 11 cpos. de M.Press 56	R.Ferreira	55	377 en 64.532	1'5"	Arg.n.	17/5/81

Candid.: NIZA (11) — Enem.: Snow Fingers (5) — Sport: Transa (13)

Llave Nº 1: 1 Viuda Jus, 3 H.Brava, 9 Cemast — Llave Nº 2: 2 S.Cate, 13 Transa — Llave Nº 3: 4 A.Girl, 11 Niza — Llave Nº 4: 5 S.Fingers, 8 Piragua — Llave Nº 5: 6 C.Big, 12 Lunaloca — Llave Nº 6: 7 V.Top, 10 Takawinner

2ª CARRERA — Pr. YUQUERI (continúa apuesta triple) - 1.000 Mts. — A las 18

(APUESTAS A GANADOR, LLAVES Y ENGANCHE)

0S — — —	1 BISCAGLIA	H.Castro-4	3/56 Dion-Bisnieta	A.Bazante	12ª a 8 cpos. de L. Lairy 56	H.Castro	56	4.233 en 27.637	57"2/5	S.I.n.	25/2/81
1A 1A 0S —	2 STALL GLORY	V.Centeno	3/56 Stallwood-Bambinata	C.Ferro	1ª por ½ czr. a La Luminense 55	V.Centeno	55	62.553 en 283.909	58"	Arg.n.	17/5/81
2A 3A 1A 6S	3 CISANDRA	E.Jara	3/56 Francis U.-Kassandra	J.Fregonese	2ª a 2 cpos. de M. Nieve 56	E.Jara	55	8.657 en 47.828	58"	Arg.p.	18/8/80
4S 3A 6A 1A	4 SANTIDAD	J.Figueroa	3/56 Francis U.-Poza Rica	D.Gomez	4ª a 5 cpos. de C. Gris 56	J.Figueroa	56	58.498 en 398.293	58"	S.I.n.	9/5/81
0L 2L 0L 4L	5 MISS LAMBOUR	J.Burgos-3	3/56 L. Lambourn-M. Myrtha	P.Grillo	7ª a 6½ cpos. de F. Rosi 57	J.Maciel	55	19.857 en 54.663	1' 7"	L.P.f.	7/5/81
0S 0S 0L 0L	6 ROSS SUN	V.Aguirre-3	3/56 Dear Sun-Meta Ros	N.Ojeda	14ª a vs. cpos. de S. Tropera 56	V.Aguirre	55	2.283 en 435.234	1'13"	S.I.n.	14/3/81
5L 3L 1L 4A	7 MAGICALLY	dudosa	3/56 Motivator-B. Girl	J.Penna	5ª a 7 cpos. de P. Firme 56	V.Sabín	56	12.333 en 68.758	1'15"	L.P.n.	22/3/81

Candid.: STALL GLORY (2) — Enem.: Magically (7) — Sport: Cisandra (3)

Llave Nº 1: 1 Biscaglia, 6 Ross Sun — Llave Nº 2: 2 S.Glory — Llave Nº 3: 3 Cisandra — Llave Nº 4: 4 Santidad — Llave Nº 5: 5 M.Lambour — Llave Nº 6: 7 Magically

3ª CARRERA — Pr. VOLCAN (finaliza apuesta triple) - 2.200 Mts. — A las 18.35

(APUESTAS A GANADOR, LLAVE Y ENGANCHE)

5L — — —	1 BODIRU	R.Sosa	3/56 Bobiton-Candiru	P.Sosa	5º a 10 cpos. de Q.Return 56	L.Falco	56	7.291 en 91.446	1'34"4/5	L.P.n.	10/5/81
0A 1A 1A 2A	2 CAOLIN	C.Pezoa	3/56 Climber-Cara'e Piedra	J.Gamboggi	17ª a vs. cpos. de Babor 56	C.Pezoa	56	13.664 en 666.728	2'34"	Arg.h.	12/4/81
0S 0S 0S 4A	3 (DON AURELIANO	J.Benitez-3	3/53 Dan Kano-Aspamentosa	A.Liceri	8ª a 14 cps. de C Bluff 56	A.Pauleau	56	12.837 en 238.409	1'35"	S.I.n.	8/4/81
0A 6S 6A 0A	4 (EFFAYISSIMO	V.Sanguinetti	3/56 Benissimo-Effayell	Idem	10ª a 11 cpos. de Mountdragó 56	A.Etchart	56	3.922 en 232.839	1'36"	Arg.p.	31/8/80
5S 3L 0A 5L	5 CAMARLENGO	I.Gorrais	3/53 Francis U.-Camaru	E.Corsiglia	5º a 8 cpos. de Marango 56	J.Maciel	55	21.938 en 392.738	2'22"	S.I.p.	13/5/81
0S 5A 0S 0S	6 EL VITO	J.Maciel	3/53 Arro-Air Blast	R.Pereyra	13º a vs. cpos. de W.Eli 56	C.Pezoa	56	13.847 en 299.839	59"	S.I.n.	23/5/81
0S 1A 3A 4S	7 (INDIC	M.Lezcano	3/53 Ex-Libris-Limace	M.Gervasoni	14º a vs. cpos. de Quiñón 56	M.Lezcano	53	6.913 en 384.567	1'52"	S.I.p.	28/4/81
4L 1L 3A 5A	8 (SOBORNADO	M.Sarati	3/53 Sheet Anchor-La Quiero	Idem	4º a 14 cpos. de Veredes 56	J.Batruni	55	8.399 en 97.283	2'25"	L.P.n.	14/5/81
0L 1L 0S 6A	9 DEGRE	O.Tevez	3/53 Orbitador-Lady Margaret	C.Mucklow	7º a 6½ cpos. de El Shant 56	J.Escagües	56	2.988 en 367.598	2'10"	L.P.n.	26/4/81
0L 1L 4S 0S	10 PHILL	O.Addati-2	3/53 Samos III-Petronella	A.Vigil	10º a vs. cpos. de Sobornado 55	H.Granea	55	827 en 37.882	2'9"	L.P.n.	29/4/81
4S 4S 1S 3S	11 SACRILEGO	C.Caceres	3/53 Duncan-Sauda	J.Ruiz	4º a 7 cpos. de Morango 56	M.García	55	68.778 en 392.738	2'22"	S.I.n.	13/5/81

Candid.: CAOLIN (2) — Enem.: Efayissimo (4) — Sport: Degre (9)

Llave Nº 1: 1 Bodiru, 11 Sacrilego — Llave Nº 2: 2 Caolin — Llave Nº 3: 3 (D.Aureliano, 4 (Effayissimo — Llave Nº 4: 5 Camarlengo, 6 El Vito — Llave Nº 5: 7 (Indic, 8 (Sobornado — Llave Nº 6: 9 Degre, 10 Phill

4ª CARRERA — Pr. PERGAMINO (comienza 1ª apuesta doble extra: $ 20.000) - 1.000 Mts. — A las 19.15

(APUESTAS A GANADOR, PLACE Y LLAVES)

0S 0S 0A 0S	1 BENIA-QUI	O.Ilarione-2	3/56 Benissimo-Ytai	M.Ahumada	8ª a 11 cpos. de W.Eli 55	O.Ilarione	55	11.928 en 299.117	59"	S.I.n.	23/5/81
0A 4A 0A —	2 NO SAINT	R.Laitan	3/56 Unicornus-Near Play	J.Rodas	11º a vs. cpos. de W.Can 55	O.Ilarione	55	7.288 en 94.526	1'13"	Arg.n.	24/5/81
4S 4S 6S 0A	3 AMARKO	V.Centeno	3/56 Unicornus-Achupalla	H.Arroyo	4º a 7 cpos. de Pavosno 55	R.Laitán	55	13.157 en 229.830	1'28"	S.I.p.	13/5/81
0S 0S — —	4 DON POLIFAR	N.Mezzotero	3/56 Farid-La Pollila	C.Ferro	9º a 11 cpos. de G.Tanguero 55	N.Mezzotero	55	11.345 en 268.377	58"	S.I.n.	20/3/81
0S 4S 0S 0S	5 CABRERO	R.Moli-4	3/53 Happy Hypocrite-La Canosa	A.Bichumano	9º a 8½ cpos. de G.Sol 56	J.Mercer	54	8.267 en 300.920	58"3/5	S.I.n.	11/3/81
— — — —	6 MISOL	J.Michelli-2	3/56 Meeting-Maria Eva	P.Roger	Debuta	—		—	—	—	
0S 0S 0S —	7 ENTENDIDO	A.Ferreras	3/56 Perugin-Antique	J.Ojeda	7º a 14 cpos. de Pavosno 56	A.Ferreras	55	8.245 en 229.830	1'28"	S.I.n.	13/5/81
— — — —	8 LOCKART	O.Tevez	3/56 Four Fingers-Poltava	A.Montero	Debuta	—		—	—	—	
— — — —	9 COTEJADO	O.Aguirre	3/56 Carters Imp-Alabadora	P.Gorosito	Debuta	—		—	—	—	
— — — —	10 ZARPI	R.Rizzi	3/56 Zarcov-Pirina	E.Garcia	Debuta	—		—	—	—	
6S 6S 0A 0A	11 BEQUEFLETE	R.Ricoy	3/56 Beque-Base	A.Leffose	6º a 8½ cpos. de W.Eli 56	R.Ricoy	53	11.740 en 299.117	59"	S.I.n.	23/5/81

Candid.: DON POLIFAR (4) — Enem.: Lockart (8) — Sport: Misol (6)

Llave Nº 1: 1 B.Qui, 5 Cabrero — Llave Nº 2: 2 No Saint — Llave Nº 3: 3 Amarko, 7 Entendido — Llave Nº 4: 4 Don Polifar, 11 Bequefleté — Llave Nº 5: 6 Mi Sol, 9 Cotejado — Llave Nº 6: 8 Lockart, 10 Zarpi

5ª CARRERA — Pr. PIQUE (finaliza 1ª apuesta doble extra) - 1.800 Mts. — A las 19.55

(APUESTAS A GANADOR, LLAVES Y ENGANCHE)

6A 4L 4A 0A	1 DOCTOR CHANVI	E.Jara	4/54 Habberton-Fision	J.Muñoz	6º a 11 cpos. de Actuante 56	M.Abregú	55	8.464 en 174.553	2'14"	Arg.n.	17/5/81
1A 1L 0L 5L	2 EL INDIO CANTOR	R.Desvard-3	4/57 Princesito-Cantera	E.Cabrera	1º por el pzo. a F. Medium 55	R.Desvard	56	856 en 72.663	1'51"	Arg.n.	27/3/81
0A 1A 5A 1A	3 (ADONDE	P.Molina	4/54 Absolved-Snow Biscuit	J.Ferro	7º a 13 cpos. de Selectisimo 56	M.Plana	55	11.498 en 272.838	1'37"	Arg.n.	8/5/81
1S 2A 0S 2A	4 (SUBLIME	H.Costantino	4/57 Sheet Anchor-Miss Porota	Idem	1º por 1/2 cpo. a Chirimay 57	O.Ayude	54	41.131 en 374.542	1'40"	S.I.n.	16/5/81
4S 5S 0A 1S	5 (LEGALISTA	M.Lezcano	4/54 Lacydon-Tsarina	M.Gervasoni	4º a 3/4 cpo. de Sublime 56	M.Lezcano	56	31.775 en 376.275	1'40"	S.I.h.	16/5/81
3L 1S 3A 6S	6 (MATEO	M.Sarati	4/57 Amateur-Confirmada	Idem	3º a 13 cpos. de Veredes 56	J.Maciel	55	14.533 en 96.827	2' 2"4/5	L.P.p.	14/5/81
6A 4S 0A 0A	7 ALHUE	J.Alvis	4/54 Dancing Moss-Alegrona	D.Pascual	6º a 6½ cpos. de E. I. Cantor 55	V.Sanguinetti	56	23.993 en 72.663	1'51"	Arg.n.	27/3/81
5S 0L 0S 2L	8 ARISTARCO	M.Lopez-3	4/54 Unanime-Luna Nuova	J.Antognozzi	5º a 1½ cpo. de Sublime 56	R.Desvard	55	15.882 en 376.275	1'40"	S.I.h.	16/5/81
3A 5A 6A 2A	9 MARCH	C.Ramirez-3	4/57 Dancing Moss-Margaret II	J.Figueras	3º a 3 cpos. de Selectisimo 56	O.Cosenza	56	28.378 en 972.838	1'37"	Arg.n.	8/5/81
0S 0L 0L 1L	10 RAKI	V.Sanguinetti	4/57 Good Manners-Halbi	E.Ferro	10º a 10 cpos. de Sublime 54	V.Sanguinetti	57	41.424 en 374.542	1'40"	S.I.h.	16/5/81
1A 1A 3A 2A	11 SELECTISIMO	R.Buonocore-3	4/57 El Exclusivo-Baleares	C.Ahumada	1º por el hoc. a Sublime 56	R.Buonocore	56	8.575 en 972.838	1'37"	Arg.n.	8/5/81
2A 2S 2S 3L	12 SIPASSION	R.Laitan	4/54 Sheet Anchor-Plotzel	J.Maldotti	2º a 1½ cpo. de Actuante 56	R.Laitán	55	22.837 en 175.664	2'14"	Arg.n.	17/5/81
5A 1A 3A 5S	13 WILD FLOWER	J.Valdivieso	4/54 Good Manners-T. Flower	A.Giovanetti	5º a 11 cpos. de Actuante 56	J.Valdivieso	55	39.283 en 175.664	2'14"	Arg.n.	17/5/81

Candid.: SIPASSION (12) — Enem.: Wild Flower (13) — Sport: Sublime (4)

Llave Nº 1: 1 Dr.Chanvi, 7 Alhue — Llave Nº 2: 2 El I. Cantor, 8 Aristarco, 12 Sipassion — Llave Nº 3: 3 (Adonde, 4 (Sublime — Llave Nº 4: 5 (Legalista, 6 (Mateo — Llave Nº 5: 9 March, 11 Selectisimo — Llave Nº 6: 10 Raki, 13 W.Flower

6ª CARRERA — Pr. FORAJIDO (comienza 2ª apuesta doble extra: $ 20.000) - 1.000 Mts. — A las 20.35

(APUESTAS A GANADOR, PLACE Y LLAVES)

— — — —	1 CONSIGLIO	C.Flores-3	3/56 Malambo-Contienda	R.Arnesto	Debuta	—		—	—	—	
0A 0A 0A —	2 NOBLE SOLO	E.Liceri	3/56 Mysolo-Noble Amiga	L.Florio	17º a vs. cpos. de Diapasón 56	A.Ramos	51	189 en 191.889	1'19"	Arg.n.	25/4/81
0A 5S 0A 6A	3 LINCOLN RED	O.Ilarione-2	3/56 Baupres-Denier	M.Ahumada	18º a vs. cpos. de Diapasón 56	R.Ausili	51	230 en 8.978	1'19"	Arg.n.	25/4/81
6S 0A 0A —	4 VAREGO	A.Luna-2	3/56 Orbitador-Taisa	C.Russo	6º a 14 cpos. de C. King 56	A.Luna	55	546 en 172.989	56"3/5	S.I.n.	26/11/80
0S 3S 0S 0S	5 GARLAND	A.Cervantes	3/54 Minera II-Guirnalda	J.Ojeda	7º a 8 cpos. de N. Eli 56	A. Cervantes	57	67.448 en 299.117	59"/5	S.I.n.	23/5/81
0S 5A — —	6 MYSTERY	A.Pla	3/56 Neurologo-Mairin	J.Degregorio	11º a 11 cpos. de Motinero 55	A. Plá	55	7.263 en 324.090	58"3/5	S.I.n.	28/6/81
0A 0A 2A 3A	7 SILVESTRE	J.Valdivieso	3/56 Princeling-La Silvia	H.Santos	9º a 11 cpos. de N. Fija 56	R.Rossi	51	13.820 en 123.009	58"	Arg.n.	17/5/81
0S 0L 0A 0L	8 MEDIO MORO	R.Buonocore-3	3/54 Medium-Morativa	C.Monina	16º a vs. cpos. de Renuevo 56	R. Buonocore	55	13.453 en 433.902	57"	S.I.n.	3/5/81
5S 0A 0A 5A	9 ES CUENTO	J.Fernandez	3/56 Corcel-Es Gitana	C.Boselli	5º a 5 cpos. de W. Eli 56	J.Palacios	55	7.263 en 299.882	58"	S.I.n.	23/5/81
— — — —	10 PAVO LOCO	H.Costantino	3/56 Mocete-Malafaria	M.Donato	Debuta	—		—	—	—	
6A 0A 0S —	11 DOS DE BASTOS	H.Barrera-1	3/56 Duncan-La Taba	L.Vega	6º a 8 cpos. de Loting 55	L.Zárate	55	1.846 en 64.553	57"	Arg.n.	22/4/81
0S 6A 2S 2A	12 ESMERIL	R.Galloso	3/56 Tanforán-Escarpada	A.Merli	9º a 11 cpos. de N. Oro 55	P.Garnica	55	49.289 en 222.938	56"3/5	S.I.n.	8/4/81

Candid.: SILVESTRE (7) — Enem.: Esmeril (12) — Sport: Mystery (6)

Llave Nº 1: 1 Consiglio, 4 Varego — Llave Nº 2: 2 N.Solo, 7 Silvestre — Llave Nº 3: 3 E.Red, 5 Garland — Llave Nº 4: 6 Mystery, 10 P.Loco — Llave Nº 5: 8 M.Moro, 11 D. de Bastos — Llave Nº 6: 9 Es Cuento, 12 Esmeril

7ª CARRERA — Pr. DOMINO (finaliza 2ª apuesta doble extra) - 1.400 Mts. — A las 21.15

(APUESTAS A GANADOR, LLAVES Y ENGANCHE)

0S 2A 6A 1A	1 ANGELFISH	P.Sahagian	2/55 El Botija-Angel Cal	R.Pellegatta	11º a vs. cpos. de R. Press 56	P.Sahagian	55	26.466 en 387.283	1'21"	S.I.n.	5/4/81
1L 0L — —	2 ANIVERSARIO	R.Cabrera	2/55 Matun-Parisina	J.Prida	1º por 1½ cpos. a C. Six 56	R.Cabrera	55	4.635 en 980.298	1'21"	L.P.h.	17/5/81
0S 6S 1S —	3 MARIBOR	E.Jara	2/55 Broken Penny-Servia	J.Muñoz	9º a vs. cpos. de Montego 55	O.Zapata	55	26.536 en 494.899	1'38"	S.I.h.	16/5/81
0A 0A 1A 5S	4 PEZ PILOTO	M.Lezcano	2/55 Liloy-Pintura	M.Gervasoni	8º a 8 cpos. de B. Safety 56	M.Lezcano	55	7.564 en 212.553	1'29"	Arg.n.	17/5/81
6S 6L 6L 0L	5 RIBALDO	J.Maciel	2/55 Riganti-Real Sayana	M.Vidarte	6º a 4 cpos. de A. Press 56	J.Maciel	56	4.283 en 221.343	56"2/5	S.I.h.	6/5/81
1A — — —	6 JET SELLER	J.Jarcovsky	2/55 Logical-Jet Sua	J.Penna	1º por 2 cpos. a Cardinal 55	J.Jarcosvky	55	24.489 en 174.553	58"	Arg.p.	11/4/81
4S 0S 1A 3S	7 EL EXPRESO	J.Repiso	2/55 El Exclusivo-Coma Tic	J.Garcilazo	4º a 6½ cpos. de Montego 55	J.Repiso	56	9.283 en 494.899	1'38"	S.I.n.	16/5/81
1L 0A 0A 5L	8 GRAN CEREZO	C.Caceres	2/55 Cerezal-Gravena	V.Cassaigne	1º por 1½ cpo. a Quejido 55	C.Cáceres	55	9.178 en 87.992	1' 9"	L.P.n.	29/4/81
1A — — —	9 PUEBLERINO	V.Sanguinetti	2/55 Bereber-Pulida	D.Pascual	1º por 2½ cpos. a Che Jorge 56	V.Sanguinetti	55	22.137 en 228.930	1'24"	Arg.n.	17/5/81
6S 1L 2L 6S	10 (SUN BODY	H.Libre	2/55 Snow Body-Romura	J.Espindola	6º a 14 cpos. de Montego 56	H.Libre	55	2.665 en 494.899	1'38"	S.I.n.	16/5/81
2A 0A 2L 5L	11 (TELLO	J.Batruni	2/55 Tan Pronto-Foo Foo	Idem	2º a 1 cpo. de Yañes 55	J.Batruni	55	18.727 en 182.773	1' 1"	Arg.p.	24/5/81
5S 5A 1A —	12 SALARIADO	J.Valdivieso	2/55 Flintham-Via Salaria	E.Labrador	5º a 14 cpos. de Montego 56	J.Valdivieso	55	87.772 en 404.899	1'38"	S.I.n.	16/5/81
0S 1A — —	13 WATER CROSS	A.Ramos-2	2/55 Gric Water-Cross Grede	J.Baratucci	7º a 7½ cpos. de Guston 56	A.Ramos	55	44.837 en 392.839	1'21"	S.I.n.	24/4/81

Candid.: ANGELFISH (1) — Enem.: Jet Seller (6) — Sport: Water Cross (13)

Llave Nº 1: 1 Angelfish, 2 Aniversario — Llave Nº 2: 3 Maribor, 7 El Expreso, 12 Salariado — Llave Nº 3: 4 P.Piloto, 5 Ribaldo — Llave Nº 4: 6 J.Seller, 8 G.Cerezo — Llave Nº 5: 9 Pueblerino, 13 W.Cross — Llave Nº 6: 10 (Sun Body, 11 (Tello

UN BUEN TEMA OTOÑAL PARA EL REMATE DE PALERMO

Dos pingos van por la revancha. Se trata de Tema Otoñal y Hampstead que en el grabado se ven discutiendo el triunfo. Hoy todo puede quedar aclarado.

Parece que Palermo sale de terapia intensiva y comienza bien la etapa largamente esperada de su obligada recuperación, restando únicamente esperar que su "salud" no sufra un decaimiento. Por lo menos ese es en claras palabras una forma de identificar el buen programa que las autoridades que rigen ese medio confeccionaron para el día de la fecha.

En total serán nueve las pruebas a llevarse a cabo donde desgraciadamente no hay ningún clásico, motivo por el cual el Especial Omnium, a disputarse en último término, como si eso sirviera para que la gente que concurre se vaya antes "obligada" o no. Son dos mil metros complicados ya que se anunció la deserción de Mi Estandarte.

Nuestro voto será defendido por **Tema Otoñal** (58), un ejemplar bastante irregular pero que viene sorprendiendo a la mayoría al lograr dos exitos consecutivos, superando a Tarot por el pescuezo en una oportunidad para más tarde repetir ante Parish por la cabeza en la misma carrera que **Hampstead** (58½) llegara tercero a media testa del segundo casi en línea con el ganador, en un desafortunado día para su jockey que no estuvo nada acertado en su dirección. Entre ambos quedó un pleito que hoy puede aclararse perfectamente. Pero no todo finaliza ahí, ya que también estarán presentes **Usurpaito** (55½) que va en busca de urgente rehabilitación, **Nemoroso** (55) un peligro en toda la extensión de la palabra y **Promenade** (53) que acaba de ganar dos carreras y va por la tercera al hilo. El resto no dice mucho, y si bien le dará colorido a la carrera, por sus antecedentes no resultan indicados como los anteriores ya nombrados.

MIENTRAS GIRA EL GLOBO

HOY: PROVINCIA - 20 PREMIOS - A LAS 13 HS.

Atrasados a la grande			Demorados a los premios		
Centena	Decena	Unidad			
4	2	9	71	23	90
33 s	35 s	74 s	33 s	28 s	24 s

FAVORITOS: Grande 08-19-33. Premios 89-37-19

Ambos demorados a la grande			El dato de CRONICA		
12	64	88	54	77	82

HOY: S. DEL ESTERO - 10 PREMIOS - 21.30 HS.

Atrasados a la grande			Demorados a los premios		
Centena	Decena	Unidad			
1	7	8	53	79	02
21 s	25 s	26 s	30 s	19 s	18 s

FAVORITOS: Grande 03-25-46. Premios 24-49-63

Ambos demorados a la grande			El dato de CRONICA		
09	37	82	59	62	85

No peine canas!...
LOÇAO BRILHANTE
(Locion Brillante)
cubre fácilmente las canas!
Pidala en Farmacias y Perfumerias

QUINIELA

1°	871	11°	128
2°	756	12°	820
3°	211	13°	590
4°	414	14°	536
5°	106	15°	198
6°	114	16°	487
7°	457	17°	472
8°	383	18°	746
9°	064	19°	539
10°	740	20°	431

SALTA

1°	con	$	300.000.000	37957
2°	"	$	40.039.392	19879
3°	"	$	3.000.000	4743
4°	"	$	2.700.000	46318
5°	"	$	2.100.000	42874
6°	"	$	420.000	8585
7°	"	$	420.000	11086
8°	"	$	420.000	22369
9°	"	$	420.000	24696
10°	"	$	420.000	25690

Esmirna Rompió los Relojes

Muy poca actividad en las pistas de ensayo de los circos máximos. Esmirna, con lo realizado en San Isidro se ganó el título con 34" clavados como para no errar ni dada vuelta el día que figure inscripta. El parte que llegó a nuestra mesa de trabajo es el siguiente:

(pista de arena, normal)

ESMIRNA, A. Etchart, 600 en 34" rematando en 11". PUEBLERINO, V. Sanguinetti, 700 en 44"3/5. SOCA, G. Pereyra, 1.000 del opuesto en 1'4"3/5. LA CARMELINA, J. Leske, 1.000 en 1'6"3/5. HILLS PREL, J. Leske a la par de MIRAMENO-MEJUEGUES, R. Díaz, 1.200 en 1'19"2/5.

● **PALERMO**

(pista auxiliar, normal)

LUNA BARPIÑA, P. Peralta, 700 en 44"2/5. STRIKING, J. Lago, 500 en 30". LA ESTRELLADORA, O. Miño, 500 en 30"2/5.

CARLOS FERRO

APILESE

Carlos Ferro, uno de los numerosos integrantes de una prestigiosa familia turfística, presentará en la fecha tres cartas de primer orden como lo son Stall Glory, Don Polifar y Laurentis, cuyas posibilidades de victoria son inmejorables, motivo entonces más que suficiente para no dudar ni un solo minuto, ni un instante y... ¡apilarse!

Nélida Cañete Paró a La Habanera, en el Sur, y las Autoridades la Arreglaron con Diez Fechas

Durante el transcurso de la jornada llevada a cabo ayer en el Hipódromo de La Plata, casi a la finalización de la misma, la autoridades de ese medio dieron a conocer un comunicado por el cual informaban a la prensa especializada las suspensiones de distintos profesionales, luego de analizar las reuniones llevadas a cabo la semana pasada. La más pesada recayó sobre el cuidador Edgardo Elicabide, a quien le aplicaron un mes por tener vencida la Libreta Sanitaria de su pensionista Gaucho Lucero, motivo por el cual no pudo participar en la novena carrera del 21 del corriente. Pero la que sirve para titular esta nota es la pena aplicada a la jocketa Nélida Cañete, a quien le dieron 10 fechas por infrigir el artículo 25, inciso 5° del Reglamento General de Carreras conduciendo a La Habanera, en la 1ª del 25 de actual. Cabe señalar que dicho artículo especifica el empeño que debe poner un jockey para ganar con su cabalgadura. La piba no lo puso, y la pescaron "in-fraganti". En otras palabras y tal como a eso lo designa la tribuna, la jocketta "paró", "fue al bombo", "iba a dormir" o "corrió para la gilada". Y aunque parezca increíble, la plata del público aficionado vale solo 10 fechas...

En otro orden de cosas, a Jesús Corso lo castigaron con media docena de reuniones por hacer uso indebido del látigo y perder su línea en los tramos finales, conduciendo a Fortín Pampa; mientras que a Carlos Capdevila, Raúl Ramallo, Daniel Domínguez, Roberto Lattore, Osvaldo Telechea y José Cervantes le aplicaron una fecha a cada uno por realizar el paseo en forma antirreglamentaria y ser reincidentes en este tipo de infracción.

● **VILLARES, CURADO**

La última actuación de Villares —que resultó desastrosa— tenía su explicación. Roncaba fiero, pero el descendiente de Lustily fue operado y todo quedó solucionado, hasta su reprise que se tiene prevista para dentro de tres meses aproximadamente. Y entonces, a correrlo como en su buena época, donde no dejaba títere con cabeza puesta.

PRONOSTICOS DE LA PRENSA EN GENERAL PARA LA REUNION DE HOY

Nombre	1ª Carrera	2ª Carrera	3ª Carrera	4ª Carrera	5ª Carrera	6ª Carrera	7ª Carrera	8ª Carrera	9ª Carrera
CRONICA	Niza	Stall Glory	Caolin	Don Polifar	Sipassion	Silvestre	Angelfish	Lorraine	Tema Otoñal
Clarin	Niza	Cisandra	Caolin	Zarpi	Sublime	Esmeril	Pueblerino	Continuación	Hampstead
Palermo B	Piragua	Cisandra	Caolin	Zarpi	Alhue	Silvestre	Jet Seller	Her Soir	Laurentis
Palermo R	Niza	Cisandra	Caolin	Don Polifar	Mateo	Silvestre	Jet Seller	Lorraine	Laurentis

8ª CARRERA

Pr. HAYA (comienza 3ª apuesta doble extra: $ 20.000) - 1.000 Mts. — **A las 22**

(APUESTAS A GANADOR, PLACE Y LLAVES)

3L 6S 3S 3L	1 TRAZADA	J.Igaratégui	2/55	True Vit-Reza Che	H.Yalet	3ª a 1 cpo. de G.Aventura 56	J.Igaratégui	54	3.698	en	47.928	59"2/5	L.P.n.	21/5/81
0S 6L 1L 6S	2 LA ESTRELLADORA	O.Miño	2/55	El Supremo-E. Clara	C.Cosentino	7ª a vs. cpos. de Thaliara 56	O.Miño	55	533	en	113.526	1'24"	S.I.n.	26/4/81
0A 3L 1A 0S	3 (AVENTURITA	H.Costantino	2/55	Athens Moss-Sister Clara	A.Bani	7ª a 11 cpos. de Hibernica 56	M.Sarati	55	4.888	en	64.537	57"	Arg.n.	15/2/81
2L 5S 4L 2L	4 (DESILUSIONADA	M.Sarati	2/55	Duncan-Morfina Crest	Idem	2ª a 3/4 cpos. de G.Aventura 56	M.Sarati	56	4.775	en	48.729	59"	L.P.n.	21/5/81
0S 0S 0S 1S	5 HER SOIR	R.Laitan	2/55	Hekaton-Mon Soir	F.Vital	7ª a 9 cpos. de Asmena 56	R.Laitán	55	97.882	en	352.663	58"	S.I.n.	9/5/81
4S 1S 2S 2S	6 HALCONA RUBIA	J.Repiso	2/55	Argos-Halcona	J.Garcilazo	4ª a 7 cpos. de Asmena 56	J.Repiso	55	49.992	en	352.663	58"	S.I.n.	9/5/81
1A 2A — —	7 (LORRAINE	A.Etchart	2/55	Laramie Trail-Elaine	A.Haim	1ª por 2 cpos. a Trinity 55	A.Etchart	55	27.773	en	83.320	55"	Arg.n.	2/5/81
1A 2A 3A —	8 (MACHINE PRESS	E.Liceri	2/55	Unipress-Miss Bárbara	Idem	1ª por 1 cpo. de Hekalba 55	E.Liceri	55	10.624	en	65.430	1'4"2/5	Arg.n.	17/5/81
1A 2S 5S 0S	9 GIRL COURT	C.Gómez-2	2/55	Motin-Grass Girl	L.Parisi	1º por ½cab. a Hekalba 55	C.Gómez	55	16.147	en	65.438	57"3/5	Arg.n.	19/4/81
0S — — —	10 AÑA-CUA	A.Giannino-2	2/55	Juraste-Baby-Cua	E.Sarmiento	9º a 11 cpos. de Asmena 56	A.Giannino	55	22.635	en	352.663	58"	S.I.n.	9/5/81
1S 6A — —	11 ARGENTA PAP	O.Cosenza	2/55	Pappe II-Calumet	J.Figueras	1ª por 1 cpo. a Shiatru 55	O.Cosenza	56	5.364	en	147.298	57"2/5	S.I.n.	10/4/81
1S — — —	12 CONTINUACION	A.García	2/55	Farley-Etc	J.Maldotti	1ª por ½cpo. a Estrelha 56	A.García	55	9.134	en	134.829	57"2/5	S.I.n.	26/4/81
6L 0A 0A 2A	13 DANIELLE	E.Jara	2/55	All Sun-Sallyport	J.Saccone	6ª a vs. cpos. de C.Soberbia 56	A.Pla	55	1.838	en	18.772	1'2/5	L.P.n.	26/2/81
1S 2S — —	14 ESTRELHA	V.Sanguinetti	2/55	Achalay-Manahiki	J.Muñoz	1ª por 4 cpos. a Veracity 56	V.San'tti	56	82.663	en	334.526	57"	S.I.n.	9/5/81

Candid.: LORRAINE (7) — *Enem.: Her Soir (5)* — *Sport: Argenta Pap (11)*

Llave Nº 1: 1 Trazada, 6 H.Rubia, 11 A.Pap — Llave Nº 2: 2 La Estrellada, 12 Continuación — Llave Nº 3: 3 (Aventurita, 4 (Desilusionada, 10 A.Cua — Llave Nº 4: 5 Her Soir, 13 Danielle — Llave Nº 5: 7 (Lorraine, 8 (M.Press — Llave Nº 6: 9 G.Court, 14 Estrelha

9ª CARRERA

Pr. OMNIUM Especial (finaliza 3ª apuesta doble extra) - 2.000 Mts. — **A las 22.45**

(APUESTAS A GANADOR, LLAVES Y ENGANCHE)

1S 2A 4A 6S	1 BOIS D'AZUR	I.Vilte	5/49 1/2	Bobby-Mala Fe	C.Abril	1º por 5 cpos. a Che Mien 55	J.Valdivieso	55	75.664	en	329.561	2'17"	S.I.n.	9/5/81
3A 1A 5S 0S	2 DROMBA	E.Liceri	7/63 1/2	D. Role-M. Babi	G.Wagner	3º a 9 cpos. de Pampa 56	R.Laitán	56	28.772	en	183.647	2' 1"2/5	Arg.n.	4/4/81
0S 0L 1S 1L	3 CAR BEBE	R.Fernández	5/48	C. Imp-Fascina	J.Prida	9º a 12 cpos. de T. Otoñal 56	R.Cabrera	55	9.564	en	283.637	2' 2"	S.I.n.	24/4/81
3S 5S 3A 1L	4 HAMPSTEAD	C.Castañeda	6/58 1/2	Heathen-Monyagua	J.Jiménez	3º a ¾ cpos. de T. Otoñal 57	C.Cepeda	58	55.220	en	298.496	2' 3"	S.I.n.	9/5/81
6L 0S 0A 5A	5 FINDER	V.Sabín	5/55 1/2	Faridoon-Fimber	J.Antognozzi	6º a vs. cpos. de Veredes 56	V.Sabín	55	6.546	en	97.882	2' 2"2/5	L.P.p.	14/5/81
4S 0S 6A 5A	6 BULLIANTE	O.Mansilla	5/55 1/2	Practicante-Bullidora	J.Martínez	4º a 11 cpos. de T. Otoñal 56	O.Mansilla	55	9.577	en	187.298	2' 3"	S.I.n.	9/5/81
0S 1A 1A 4S	7 (LAURENTIS	V.Sanguinetti	5/56	El Virtuoso-Luba	C.Ferro	8º a vs. cpos. de Carriego 56	V.Sanguinetti	55	78.928	en	361.253	2' 1"	S.I.h.	28/12/80
5A 1A 0S 1A	8 (MI ESTANDARTE	no correrá	5/54	Decorum-Miss Venecia	Idem	5º a 11 cpos. de Alayor 56	V.Centeno	56	18.113	en	165.746	2'14"	Arg.n.	2/5/81
6S 4S 0A 0S	9 NEMOROSO	E.Jara	6/55	Alignment-Nemesis	J.Maldotti	6º a 14 cpos. de T. Otoñal 56	M.Sarati	55	34.598	en	187.298	2' 3"	S.I.n.	9/5/81
1A 1A 2A 4A	10 PROMENADE	J.Maciel	5/53	El Virtuoso-Parachute	J.Etchechoury	1º por ½ cpo. a Auditorio 56	J.Maciel	56	9.354	en	138.729	1'37"	Arg.n.	30/4/81
0S 0S 3L 1A	11 QUICKSANDS	A.Giannino	5/55	M. Venturer-Duna	R.Heredia	7º a 13 cpos. de T. Otoñal 56	A.Giannino	55	16.167	en	187.298	2' 3"	S.I.n.	9/5/81
1L 0S 0A 5A	12 RESTAURADOR	J.Batruni	6/50	Rigolo-Tamizada	M.Gervasoni	1º por ¾ cpo. a Metalúrgico 56	M.Sarati	56	23.088	en	103.992	1'42"	L.P.n.	5/5/81
1S 1S 6A 0L	13 TEMA OTOÑAL	R.Laitán	5/58	Cry-Guaina	R.Calistro	1º por la cab. a Parish 54	R.Laitán	53	26.408	en	298.496	2' 3"	S.Ih.	9/5/81
0A 1S 0A 0A	14 USURPAITO	J.Valdivieso	5/55 1/2	Usurpado-Antorchita	P.Costa	12º a 24 cpos. de R. Flow 54	J.Valdivieso	55	7.565	en	73.882	1'49"	Arg.h.	1/2/81
0S 0S 0S 0S	15 VINHO VERDE	P.Molina	5/50	Templier-Wine Record	J.Uyemas	8º a 14 cpos. de T. Otoñal 56	E.Liceri	55	33.828	en	298.398	2' 3"	S.I.n.	9/5/81

Candid.: TEMA OTOÑAL (13) — *Enem.: Hampstead (4)* — *Sport: Usurpaito (14)*

Llave Nº 1: 1 B. d'Azur, 4 Hampstead, 15 V.Verde — Llave Nº 2: 2 Dromba, 10 Promenade — Llave Nº 3: 3 C.Bebe, 11 Quicksands, 12 Restaurador — Llave Nº 4: 5 Finder, 6 Bulliante, 14 Usurpaito — Llave Nº 5: 7 (Laurentis, 8 (Mi Estandarte — Llave Nº 6: 9 Nemoroso, 13 T.Otoñal

LA PUPILA DE EDUARDO FERRO GANO LA PRUEBA CENTRAL EMPLEANDO TIEMPO RECORD

Blaye la Hizo Terminar en Tranca

Empleando un registro de 2'4"3/5, record para el recorrido de los 2.000 metros en el Hipódromo de La Plata, bajando en 3/5 el que ostentaba Ninio desde el 20 de diciembre de 1968 con 52 kilos, Blaye logró una calificada victoria en la disputa del Premio Clásico Jockey Club de Santa Fe al superar por 4 cuerpos a Tranca Bluff. La ganadora, que contó con el voto de CRONICA, es una descendiente de Pardallo y Martillac que se encuentra al cuidado de Eduardo Ferro y contó con la acertadísima conducción del jockey Marcelo Escagües, quien lució en forma amplia sobre la cruz de la defensora de las sedas del stud Rincón de Luna, que conquistó con ésta su cuarto triunfo sobre 19 presentaciones.

● EL DESARROLLO

Marchande y Capa Chochi faltaron a la cita y las restantes 8 participantes salieron bien pisadas ni bien la pista quedó libre. Rápidamente, Luna Sureña y Marosca salieron a pugnar por la vanguardia, pero a los pocos metros, y ya formalizado el desarrollo, Blaye, tal como estaba previsto, las pasó como poste dejando que en línea continuaran su lucha para colocarse segunda alguna de las dos, mientras que más atrás iban buscando colocación Tranca Bluff, Amplitud, Winter Lady, Saulina y Azarosa, que cerraba la marcha.

No se registraron variantes a lo largo de la recta opuesta, donde la puntera continuaba mostrando el camino con 3 cuerpos de ventaja sobre Luna Sureña y Marosca, que en una misma línea peleaban por el segundo puesto, notándose que en la mitad del codo se les sumaba Tranca Bluff. Sin variantes recorrieron todo el codo y al ingresar a la recta final, Blaye continuó su marcha triunfal en busca de la sentencia sin preocuparse de la carta de Tranca Bluff, que solo le sirvió para llegar segunda. Amplitud, Saulina, Winter Lady y Marosca completaron el marcador de la carrera que tuvo una flamante ganadora.

Resultados Generales

1ª Carrera — Premio SURCADA — 1600 Metros
(En esta carrera comienza la Apuesta Doble)

CABALLO	JOCKEY	Nº	Gan.	Placé	Dividendo		Pag.
1 ROTADOR 55½, J. Corso		(10)	6570	485	6.100	2.200	— —
2 Solyman 57, R. Cabrera		(8)	8150	1165		2.100	4.900
3 Hachich 57, J. Pereyra		(9)	7325	712		2.100	5.500
4 Incapaz 55, J. Benítez		(2)	1375	425			22.400
5 (P. Game 54, M. García		(6)	1865	345			21.700
6 Acetato 57, V. Villalba		(3)	2855	270			14.200
7 El Cantinero 53, J. Azamor		(7)	370	60			109.500
8 Bivon 57, O. Aguirre		(1)	530	120			76.500
U A Sky 57, J. Tegui		(4)	345	130			117.500
TOTALES			29385	3730			

No corrió: S. Quick (5).
LLAVE GANADOA 4-6: $ 6.800.
APUESTA DOBLE: Total de vales: 7.530. Total del pozo: $ 51.957.000. Vales del ganador: 1.895. Cotización del vale: $ 27.420. Valor del enganche: $ 31.000.
Ganada por ½ pczo., el 3° a 1 cbza.; el 4° a 2½ cpos.; el 5° a 1 cpo. y el 6° a 3 cpos. (Bandera verde para el 1° puesto). Tiempo: 1'4"04 5. Cuidador: H. Martínez. Caballeriza: R. Tito. El ganador es hijo de Rómulo y C. Chat. Edad: 4 años.

2ª Carrera — Premio AMPLITUD — 1000 Metros
(En esta carrera finaliza la Apuesta Doble)

CABALLO	JOCKEY	Nº	Gan.	Placé	Dividendo		Pag.
1 P. PEDRO 55, V. Rosas		(4)	1375	85	31.200	4.700	— —
2 C. Tel 55, M. Sarati		(6)	9715	1020		2.200	4.400
3 El Proverbio 55, R. Fernández		(9)	3845	190		3.200	11.100
4 Bequenorte 55, C. Caceres		(3)	3935	240			10.900
5 Mr. Yeye 55, J. Vaira		(8)	5445	260			7.800
6 Romfuo 55, R. Cabrera		(2)	2260	310			19.000
7 Che Horacio 55, J. Maciel		(5)	2.400	165			17.900
U L. Martín 55, M. García		(1)	2190	115			19.200
TOTALES			31165	2390			

No corrieron: Zorro Bar (7) y R. Colt (10).
LLAVE GANADORA 3-4: $ 12.300.
APUESTA DOBLE: Vales de enganche: 2.401. Nuevo pozo: $ 103.314.390. Total de vales: 4.295. Vales del ganador: 317. Dividendo: $ 228.130. Primer placé: 1.295 vales. Dividendo: $ 15.950. Segundo placé: 751 vales. Dividendo: $ 13.750.
Ganada por 1½ cpo., el 3° a 1½ cpo.; el 4° a 1½ cpo.; el 5° a 2 cpos. y el 6° a 1 cpo. Tiempo: 59"3 5. Cuidador: O. Ali. Caballeriza: El Nene O. El ganador es hijo de Piensan Mal y Con Virtud. Edad: 2 años.

3ª Carrera — Premio PATINADA — 1.300 Metros
(En esta carrera comienza la 1ª Apuesta Doble Extra)

CABALLO	JOCKEY	Nº	Gan.	Placé	Dividendo		Pag.
1 JARNY 56½, V. Sabin		(9)	20650	675	3.300	2.500	— —
2 Greek Track 53, M. García		(2)	2320	540		2.700	29.400
3 Historieta 56½, L. Alzamora		(7)	5345	685		2.500	12.700
4 A. Flower 56½, C. Domínez		(3)	2700	235			25.200
5 Embaucadora 52, J. Cerites		(5)	8045	600			8.400
6 Mamertona 56, C. Pires		(10)	175	25			389.700
7 Allons 56½, H. Tocci		(4)	7510	645			9.000
8 La Guiana 52, R. Medina		(8)	290	50			235.200
U E. Athos 56½, J. Capra		(1)	2395	170			28.400
TOTALES			49.430	3.635			

No corrió: Ardita (6).
LLAVE GANADORA 1-6: $ 15.400.
1ª APUESTA DOBLE EXTRA: Total de vales: 5.355. Total del pozo: $ 73.899.000. Vales de la ganadora: 1.681. Cotización del vale: $ 43.960. Valor del enganche: $ 49.000.
Ganada por 2½ cpos., la 3ª a 5 cpos., la 4ª a ½ cpo., la 5ª a 2½ cpos. y la 6ª a 1½ cpo. Tiempo: 1'19". Cuidador: C. Zarlenga. Caballeriza: La Quebrada. La ganadora es hija de M. Athos y V. Princess. Edad: 3 años.

CANDIDATA DE CRONICA

4ª Carrera — Premio Cl. J. CLUB STA. FE — 2000 Metros
(En esta carrera finaliza la 1ª Ap. Doble Extra)

CABALLO	JOCKEY	Nº	Gan.	Placé	Dividendo		Pag.
1 BLAYE 51, E. Escagues		(9)	11220	930	4.500	2.300	— —
2 T. Bluff 51, O. Tevez		(8)	4380	125		4.500	11.700
3 Amplitud 59, J. Maciel		(1)	9440	435		2.700	5.400
4 Saulina 49½, S. Criado		(5)	2550	200			21.000
5 W. Lady 54, C. Caceres		(7)	2055	75			25.000
6 Marosca 54, J. Capra		(10)	1680	305			30.600
7 L. Sureña 56, L. Romero		(4)	5735	770			8.700
U Azarosa 49, F. Martínez		(2)	200	25			257.000
TOTALES			37260	2865			

No corrieron: Marchande (3) y C. Chochi (6).
LLAVE GANADORA 5-6: $ 10.100.
1ª APUESTA DOBLE EXTRA: Vales de enganche: 1.791. Nuevo pozo: $ 134.452.710. Total de vales: 3.472. Vales del ganador: 1.098. Dividendo: $ 85.610. Primer placé: 305 vales. Dividendo: $ 88.160. Segundo placé: 878 vales. Dividendo: $ 15.310.
Ganada por 4 cpos., la 3ª a 3 cpos., la 4ª a 2 cpos., la 5ª a 1 cpo. y la 6ª a 3 cpos. Tiempo: 2'4"3/5 (record). Cuidador: E. Ferro. Caballeriza: R. de Luna. La ganadora es hija de Pardallo y Martillac. Edad: 4 años.

CANDIDATA DE CRONICA

5ª Carrera — Premio LA HECHICERA — 1.100 Metros
(Comenzó la 2ª Apuesta Doble Extra)

CABALLO	JOCKEY	Nº	Gan.	Placé	Dividendo		Pag.
1 B. LUCKY 56, M. Sandoval		(4)	2455	300	31.000	3.500	— —
2 Call Me Uncle 52, J. Cervantes		(7)	3885	585		2.700	19.600
3 Hogart 56, C. Cáceres		(11)	23935	2690		2.100	3.100
4 Digadon 56, J.G. Pereyra		(1)	460	175			165.800
5Mandrake 54½, M.E. Gómez		(2)	5405	685			14.100
5Bisveno 56, J. Igarategui		(3)	1675	280			45.400
7 Fray Loco 56, J.L. Fernández		(9)	7445	405			10.200
8 Colmero 56, C. Sanguinetti		(5)	4725	355			16.100
9 Carteado 52, M. Planas		(6)	4180	485			18.200
10 Ben Yeyo 52, R. Medina		(8)	385	120			197.900
U B. Peligro 56, H. Olivera		(10)	675	90			112.900
TOTALES			55225	6170			

Corieron todos.
LLAVE GANADORA: 2-4: $ 87.300.
APUESTA DOBLE EXTRA: Total de vales: 6.589. Total de pozo: $ 90.928.200. Vales del ganador: 248. Cotización del vale: $ 366.650. Valor del enganche: 404.000.
Ganada por 1½ cpo., el 3° a pczo., el 4° a 1 cpo., los 5° a 2½ cpos. Tiempo: 1'7"

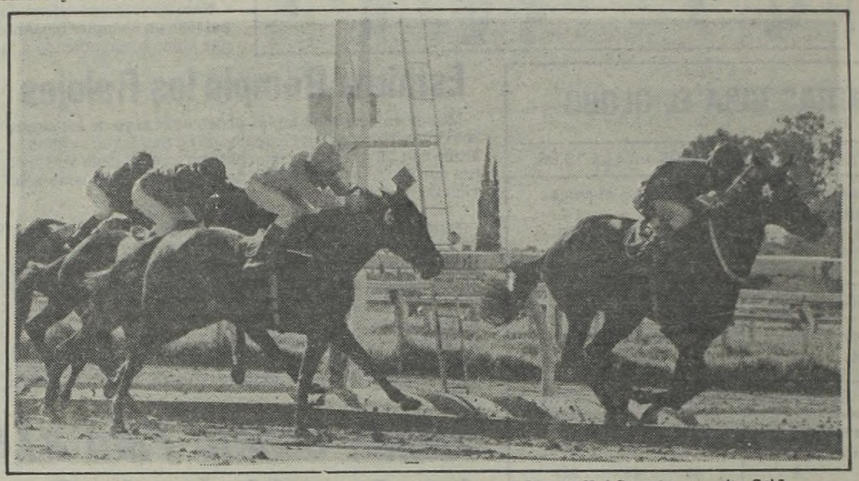

Con Rosas haciendo clasica postura; Piensa Pepe logra salir airosa en la segunda del sureño superando a Cobrador Tel por un cuerpo y medio en forma muy facil.

LOGISTICA VA AL HARAS

Según la información recibida ayer por nuestro cronista de pistas en el circo platense, el mismo nos informó que la rendidora Logística, ganadora de 15 carreras en su paso por las canchas, ingresará a un haras en carácter de reproductora, y que es intención de sus allegados presentársela al padrillo Four Fingers. La hija de Con Benítez y Boliviana que atendía el cuidador Andrés Torres será una firme garantía en cualquier establecimiento de cría y es de esperar que por su buena corriente sanguínea de hijos ganadores. ¡Esperemos que sean muchos...!

Cuidador: H. A. Rúa. Caballeriza: Vitu. El ganador es hijo de Broncolein y Dra. Poupee. Edad: 3 años.

6ª Carrera — Premio HANDICAP EJERCITO ARGENTINO — 1.100 Metros
(En esta carrera finalizó la 2ª Apuesta Doble Extra)

CABALLO	JOCKEY	Nº	Gan.	Placé	Dividendo		Pag.
1 S. RAMA 57, J. Abregú		(1)	22525	1040	4000	3200	— —
2 Plateadora 52, J. Godoy		(8)	6250	585		4100	14.400
3 Gordette 53½, J. Maciel		(7)	12605	905			7.100
4 Las Cibeles 55, H. Blanco		(5)	2335	160			38.700
5 Frau Rosi 51, C. Giussi		(10)	11360	645			7.900
6 Tuchi 53, M. García		(6)	5280	535			17.100
7 Tablita 52, C. Cáceres		(3)	5290	325			17.100
U P. Piola 50, J. Igarategui		(4)	C'el 3				
TOTALES			65645	4195			

No corrieron: Que la Agarren (2) y Speed Away (9).
LLAVE GANADORA: 1-5: $ 14.200.
APUESTA DOBLE EXTRA: Vales del enganche: 160. Nuevo pozo: $ 135.829.800. Total de vales: 408. Vales del ganador: 146. Dividendo: $ 742.620. A placé: Vales: 33. Dividendo: $ 821.390.
Ganada por ¾ cpo. la 3ª a 1½ cpo., la 4ª a 1½ cpo., la 5ª a 1½ cpo., la 6ª a pczo. Tiempo: 1'5"1.5. Cuidador: D. E. Pascual. Caballeriza: Santa María de Ararás. La ganadora es hija de: Amber Rama y S. Fast. Edad: 4 años.

CANDIDATA DE CRONICA

7ª Carrera — Premio ORME — 1.100 Metros
(En esta carrera comenzó la 3ª Apuesta Doble Extra)

CABALLO	JOCKEY	Nº	Gan.	Placé	Dividendo		Pag.
1 PEGUARE 56, C. Montenegro		(8)	19205	1185	4600	2800	— —
2 Old Master 56, M. Canedo		(12)	9535	1225		2800	9.300
3 Capuchino 56, R. Cabrera		(2)	3485	315		5300	25.700
4 Dovapri 56, L. Alzamora		(13)	4325	710			20.600
5 Ecetuao 56, W. Marcovechio		(1)	17345	930			5.100
6 El Centurión 56, J.G. Pereyra		(5)	285	20			313.600
7 Intention 56, R. Sosa		(3)	5395	1125			16.500
8 Un Mercedino 56, C. Cáceres		(4)	1885	210			47.400
9 Charonais 54½, A. Maugeri		(6)	1530	215			58.400
10 Socarrón 54½, H. Granea		(9)	350	120			255.300
U Sheling 53½, J. Urán		(11)	1450	195			61.600
TOTALES			64770	5250			

No corrieron: Soy Campesino (7) y Razonable (10).
LLAVE GANADORA: 4-6: $ 13.400.
APUESTA DOBLE EXTRA: Total de vales: 6.553. Total de pozo: $ 90.431.400. Vales del ganador: 1.693. Cotización del vale: $ 53.410. Valor del enganche: $ 59.000.
Ganada por 1½ cpo., el 3° a 1½ cpo., el 4° a 2½ cpo., el 5° a pczo., el 6° a 1½ cpo. Tiempo: 17". Cuidador: A. Luque. Caballeriza: El Moño. El ganador es hijo de Asolado y Galla. Edad: 3 años.

CANDIDATO DE CRONICA

8ª Carrera — Premio WINTER LADY — 1.200 Metros
(En esta carrera finalizó la 3ª Apuesta Doble Extra)

CABALLO	JOCKEY	Nº	Gan.	Placé	Dividendo		Pag.
1 MEZZANOTTE 53, S. Videla		(3)	14925	1325	5000	2200	— —
2 Tanit 56, V. Sabin		(6)	11925	515		2700	6.300
3 Celda 53, H. Erenú		(10)	2680	135		4600	28.200
4 Merynir 54, O. Frávega		(7)	4485	190			16.900
5 P. Firme 53, M. García		(2)	1790	175			42.300
6 La Doncella 56, L. Alzamora		(12)	4135	240			18.300
7 Suit Pub 56, J.M. Fernández		(11)	2680	190			28.200
8 La Pecadora 56, I. Gorrais		(9)	7895	590			9.600
9 Air Amil 56, J. Maciel		(1)	4415	290			17.100
U Farsesca 53, A. Cervantes		(4)	C'el 3				
* Lady Day 56, J. Borda		(8)	C'el 9				
TOTALES			54930	3610			

No corrió: Athens (5).
esmontó a su piloto en los 700 metros.
LLAVE GANADORA: 2-4: $ 7.700.
APUESTA DOBLE EXTRA: VAles de enganche: 2.662. Nuevo pozo: $ 198.801.420. Total de vales: 4.355. Vales del ganador: 1.119. Dividendo: $ 124.360. Primer placé: Vales: 845. Dividendo: $ 46.990. Segundo placé: Vales: 252. Dividendo: $ 78.880.
Ganada por 2 cpos., el 3° a ½ pczo., el 4° a 2½ cpo., el 5° a ½ cbza., el 6° a 1½ cpo. Bandera verde para el 2° 4° y 6° puestos. Tiempo: 1'12". Cuidador: M. Gervasoni. Caballeriza: Eme Ele. La ganadora es hija de: Marronier y Trompette. Edad: 3 años.

9ª Carrera — Premio THE LOJA — 1.200 Metros
(En esta carrera Comenzó la 4ª Apuesta doble Extra)

CABALLO	JOCKEY	Nº	Gan.	Placé	Dividendo		Pag.
1 EFFORD 57, A. Casco		(10)	10890	1137	11500	4300	— —
2 Tambourin 53, J. Cervantes		(12)	5380	555		6700	23.400
3 Cricri 54, M. García		(16)	19370	2450		3000	6.500
4 El Kurda 57, E. Tasende		(2)	2180	345		9600	57.800
5 Corazón de Oro 55, H. Granea		(18)	1570	330			80.300
6 Garal 57, R. Zalazar		(13)	2610	520			48.300
7 Un Fenomeno 57, N. Mezzotero		(5)	7615	1160			16.500
8 Muy Querida 52½, A. Giannino		(3)	2195	565			57.400
9 Gaucho Cielito 53, J. Leske		(1)	1840	625			68.500
10 Kurakato 55, R. Sosa		(6)	3445	525			36.500
11 Bupers 57, J. Baffigi		(8)	3665	525			34.400
12 Macho Pancho 57, V. Sabin		(4)	2375	840			53.000
13 Lord Shot 57, D. Torrilla		(14)	175	50			720.400
14 Palo Errao 53, B. González		(11)	2040	445			61.900
15 Sin Mañana 57, R. Cabrera		(17)	11330	1575			11.100
16 Run Club 53, J. Azamor		(7)	5920	510			21.200
17 Llega Siempre 55, J. Godoy		(9)	5085	1245			24.700
U Gran Princesa 50, M. Planas		(15)	3675	735			34.300
TOTALES			91.360	14.130			

Corrieron todos.
LLAVE GANADORA: 4-4: $ 40.000.

APUESTA DOBLE EXTRA: Total de vales: 10.746. Total del pozo: $ 148.294.800. Vales del ganador: 1.635. Cotización del vale: $ 90.710. Valor del enganche: $ 100.000.

Ganada por: 7 cpos., el 3° a 1½ cpo., el 4° a 3/4 cpo., el 5° a 2½ cpos., el 6° a hocico (Bandera verde para el 5°. Tiempo: 1'12"3/5. Cuidador: O. Barragan. Caballeriza: San Marco. El ganador es hijo de Efebo y Ponrose. Edad: 5 años.

CANDIDATO DE CRONICA

10ª Carrera — Premio CONASITA — 1.500 Metros
(En esta carrera finalizó la 4ª Apuesta Doble Extra)

CABALLO	JOCKEY	Nº	Gan.	Placé	Dividendo		Pag.
1 LITTLE BODY 55, R. Cabrera		(5)	4845	535	17800	2900	— —
2 Con Drea 55, A. Sandoval		(11)	11835	780		2600	7.200
3 Serpenteante 55, I. Gorrais		(19)	14435	695		2700	5.900
4 Paqueaguante 55, M. García		(4)	3750	240		4000	23.000
5 Motichampo 55, H. Olivera		(14)	3045	265			28.300
6 Don Corleone 55, C. Cáceres		(3)	2795	205			30.800
7 Fray Alberitto 55, L. Alzamora		(20)	5050	210			17.000
8 Coscay 55, J. Igarategui		(7)	895	75			96.400
9 Gol De Kempe 55, V. Rosas		(12)	C 11				7.200
10 Luket 55½, J.M. Fernández		(18)	C 19				5.900
11 Jobard 55, O. Aguirre		(16)	905	145			95.300
12 El Pilo 55, H. Tocci		(10)	5790	605			14.900
13 El Sendero 55, M. Ledesma		(13)	180	10			479.500
14 El Bocha 55½, C. Pires		(15)	4365	375			19.700
15 Don Florial 55, J. Mansilla		(2)	C 3				30.800
16 Roi George 55, V. Aguirre		(1)	3080	255			28.600
17 Royal Cay 55, O. Ramírez		(6)	135				639.300
U Alenero 55, V. Sabin		(8)	1440	310			59.900
TOTALES			62545	4705			

No corrieron: Meson Bluff (9) y Mi Pago (17).
Llave ganadora: 2-4, $ 39.500.

Vales del enganche: 1.837. Nuevo pozo: $ 274.231.500. Total de vales: 3.462. Vales del ganador: 273. Dividendo: $ 703.150. Primer placé: Vales: 654. Dividendo: $ 83.860. Segundo placé: Vales: 787. Dividendo: $ 34.840.

Ganada por ¾ cpo., el 3° a 2½ cpos., el 4° a 2½ cpos., el 5° a hocico, el 6° a ¾ cpo. (Bandera verde para el 4° puesto). Tiempo: 1'33"2.5. Cuidador: P. Addati. Caballeriza: Mariver. El ganador es hijo de Snow Body y La Parasina. Edad: 2 años.

LA PAVADA

*Un entuerto, **que podría llegar a los estrados judiciales,** se ha producido entre el productor de la obra teatral "Convivencia" y los propietarios del teatro Liceo. Como se sabe, la comedia escrita por Oscar Viale **apenas si estuvo un día en cartel en esa sala,** la pasada semana, **dado que el día de la reaparición fueron colocadas en la platea dos pastillas de gamexane,** dirigidas, al parecer, contra los actores que la interpretaban, Luis Brandoni y Federico Luppi, **quienes habrían sido amenazados en Mar del Plata en el último verano.** Ello determinó que los propietarios de la tradicional sala **(la más vieja de Buenos Aires)** decidieran **poner punto final a la breve temporada** (iba a durar solo seis semanas) **para evitar otros problemas similares.** Pero ahora mediante colacionados, los productores reclaman la **"inmediata puesta en escena de "Convivencia",** según trascendió. **¡Qué lío!***

* * *

*Nuestra compatriota Thelma Tixou junto a su esposo, **el joyero don Adolfo,** se encuentra laborando en estos momentos en Jerusalén, según informan desde allá. **Dicen que les va muy bien.***

* * *

*Otro problema que podría llegar a los tribunales **(¡cuánto trabajo para los jueces!)** se ha creado entre el representante Sandoval Guilmar y el mago "Satany", **que se presenta en una sala céntrica.** Según trascendió, el hombre de las pruebas mágicas **se negaría a pagarle la comisión correspondiente al representante, quien le consiguió el actual trabajo que comenzó en la Ciudad Feliz en el último verano.** ¡Marche un colacionado!*

* * *

"A Bochini** (Ricardo, el crack de Independiente) **lo conozco solo como jugador; no tengo nada que ver con él. Sé que a veces aparece por el teatro para buscar a una compañera que labora aquí. Pero no tengo nada que ver con él".** Así, categórica, se expresó la juvenil vedette Cecilia Narova ante algunas publicaciones que la presentaban **"noviando"** con el famoso N° 10 de Avellaneda. **¡Sí ella lo dice...!

* * *

*Dentro de pocos días **se modificará el horario del teletestrón "Me caso con vos",** que protagonizan Ricardo Darín, **el ultrapromocionado,** y Alicia Zanca. Se lo podrá ver desde entonces a las seis de la tarde. Al mediodía **"no andaba"** (léase no tenía mucha audiencia).*

Joan Báez por fin Pudo Cantar

MANAGUA, 28 (DPA).— Adornada de regalos infantiles y un extenso aplauso, concluyó, anoche, en el teatro popular "Rubén Darío" de Managua, la primera presentación de la cantante norteamericana Joan Báez, que dedicó el concierto a los prisioneros políticos del mundo, al pueblo nicaragüense y a las madres de El Salvador.

Más de 20 canciones, en inglés, español y portugués, interpretó la militante pacifista norteamericana, en medio del público, que invadió el escenario coreando los versos.

Al iniciar el acto, Joan Báez narró que en Brasil la policía no le permitió cantar en público porque no tenía permiso de la Oficina de Censura. También dijo que en Argentina y Chile no pudo cantar. "Me prohibieron cantar en Chile, Argentina y Brasil, pero en Nicaragua yo canto de todo", expresó la artista.

UNA NUEVA VISITA DE AMALIA RODRIGUES

Desde hace mucho tiempo, la voz de Amalia Rodrigues se ha convertido en el símbolo de la canción portuguesa y un verdadero símbolo de ese pueblo, que lleva por todo el mundo reavivando la nostalgia de sus compatriotas, en tierras lejanas.

Mañana, con su "Lisboa antigua", "Abril en Portugal" y tantas otras bellas canciones, llegará hasta nosotros, para ofrecer un único recital el martes próximo en el teatro Coliseo. Una buena oportunidad para revivir tantas canciones con historia y disfrutar otras nuevas.

● **RETROSPECTIVA**

Mañana, desde las 19, será el último día de la muestra retrospectiva de la pintora Beatriz Porporato, en el cuarto piso del Centro Cultural General San Martín. La entrada es libre.

EL FESTIVAL DE CANNES TUVO TAMBIEN PERDEDORES

PARIS, 28 (AFP).— Un norteamericano y un francés, realizadores de gran talento y con muchos galardones, fueron los grandes perdedores del 34° Festival Internacional de Cine de Cannes, clausurado ayer en el sur de Francia.

Michael Cimino había llegado al festival con "Heaven's Gate" (La puerta del paraíso) dispuesto a hacer olvidar la paliza que le había propinado la crítica cuando se estrenó en Estados Unidos y tuvo que retirarla. Y de paso con la idea de obtener quizá algún premio. El francés Claude Lelouch se presentó con una superproducción, "Les uns et les autres", ignorada también a la hora de reparto de prebendas.

Con el prestigio que da la concesión de un Oscar —y él tuvo cinco gracias a su anterior filme, "The deer hunter", (El francotirador)— Michael Cimino se lanzó en la realización de "La puerta del paraíso" con caprichos y un enorme presupuesto. A la llegada a los cines, la película fue pisoteada por los críticos.

Cannes, suponía, pues, para el estadounidense la posible rehabilitación. Pero pese a que muchos comentaristas consideraron que contiene excelentes momentos de cine, la dejaron en el desván de los olvidos después de dar el gran premio a "El hombre de hierro", del polaco Andrzej Wajda.

Claude Lelouch es otro director de inmenso talento y galardonado por doquier. En 1966 se proyectó en el ambiente mundial con "Un hommet et une femme" (Un hombre y una mujer), anécdota sencilla y sin pretensiones de la vida cotidiana: El idilio entre dos seres que se aman. Cannes le dio ese mismo año su Palma de Oro y Hollywood agregó dos Oscar, a los que se unieron cuarenta recompensas internacionales más.

Pero desde hace quince años los festivales nada quieren saber de él pese a que el talento sigue intacto.

Este año fue a Cannes con su superproducción "Les un et les autres", ambicioso fresco que desde 1936 a 1980 pasea a través de guerras, sonrisas y lágrimas a cuatro familias de músicos, alemanes, rusos, norteamericanos y franceses, en un todo simbólico lo consideraron bueno y algunos muy bueno. Pese a todo, el festival terminó sin que le diesen uno de esos tres grandes premios que siempre ayudan a la hora de vender entradas.

El caso es que el Palmares'81 ha sido recibido estupendamente por todos los profesionales, para quienes ganaron excelentes películas e intérpretes ("El hombre de hierro", "Les annes Lumiere", Ugo Tognazzi, Isabelle Adjani). No obstante, y como ya ocurrió en los pasados treinta y tres años, a la hora del reparto de laureles algunos que lo merecían quedaron fuera de la lista.

UNA BARCA PARA ONDAS RADIALES

Aurora del Mar es una tesonera actriz, con muchos años de experiencia en el teatro. Surgida de los viejos, queridos e inolvidables radioteatros, ha decidido volver al encantador medio artístico: la radiofonía y al frente de un competente equipo de colegas, comenzará una "aventura" como ella misma lo califica, pero con románticos principios, un programa titulado "Una barca llamada esperanza", que comenzará a salir al aire por Radio Splendid a partir del 2 de junio a las 17 horas, lo que se repetirá por Radio Excelsior a partir de las 7 de la mañana los días viernes. Por Splendid, el prometedor nuevo espectáculo del aire irá los días martes y jueves, con —repetimos— Aurora del Mar como figura central.

STEVIE WONDER CONQUISTO FRANCIA

PARIS, 28 (AFP).— El popularísimo músico norteamericano Stevie Wonder, "negro, ciego y pobre" como se presenta él mismo, esta recibiendo en Francia una acogida entusiasta que culminará los próximos días en esta capital con una serie de conciertos.

A los 31 años, Stevie Wonder es considerado como uno de los más grandes fenómenos del mundo del espectáculo de los Estados Unidos.

En Frejurs, sur de Francia, 10.000 enloquecidos fanáticos le aplaudieron anoche a rabiar y el 1° y 2 de junio estará en París, donde las localidades se están vendiendo ya en el mercado negro.

Leonor Benedetto Revoluciona a Bolivianos

LA PAZ, 28 (TELAM).— La actriz argentina Leonor Benedetto, protagonista de la telenovela "Rosa de Lejos" recibió la autorización municipal para presentarse en el Coliseo cerrado de esta ciudad el próximo domingo.

Leonor Benedetto, protagonista principal de la telenovela "Rosa de Lejos" revolucionó el comentario general de todos quienes siguen día a día los episodios que son emitidos por el canal estatal de televisión desde hace más de año y medio y con éxito significativo.

La empresa que promociona su presentación en esta ciudad debe presentar un boleta de garantía de seriedad del espectáculo por cien mil pesos bolivianos (8.000 dólares).

El pase para presenciar a la actriz tendrá un valor general de 40 pesos bolivianos (un dólar y medio). El compromiso de los empresarios es de presentar el programa con el tiempo que actuará la actriz argentina con su orquesta y el número de canciones que interpretará en la ocasión.

Además dará un recital gratuito a los presos de la cárcel local, que hace un tiempo protestaron airadamente cuando no se les permitió ver los episodios de la telenovela de la que la actriz fue protagonistas.

TAPADOS GRAN MODA ..... $ 599.000
POLLERAS VARIADAS ..... $ 79.900
PULLOVERS PURA LANA .... $ 59.900
VESTIDOS GRAN MODA ..... $ 179.000
CAMPERAS SUPER MODERNAS ..... $ 159.000
CALZADO MUY FINO ..... $ 149.000
CAMISAS DE ACTUALIDAD .... $ 99.900
TAMBIEN TALLES ESPECIALES Y FUTURA MAMA
tienda VENUS
LYNCH 3955 esq. Av. Sáenz 1100

ENTRE PALITO ORTEGA Y BALA SE LOGRAN MUCHAS "COSAS DE LOCOS"

Silvia Pérez, Palito Ortega y María Rosa Loiacono, jugando una "seria" escena de "Cosa de locos..."

Finalizó el rodaje de la película titulada **"Cosa de locos"** protagonizada por Carlitos Balá y Palito Ortega, secundados por destacadas figuras tales como: Luis Tasca, María Rosa Loiácano, Vicente La Russa, Juan Carlos de Seta, Silvia Pérez, Esther Ferrando y otros.

A este elenco se agrega la participación de los siguientes números musicales: Miguel Bossé, Juan Marcelo, María Celeste, Cuarteto Imperial, Trio San Javier y Palito Ortega que también interpreta sus últimos éxitos. Como se sabe, el libro cinematográfico pertenece a José Dominianni y la dirección a Enrique Dawi.

Dicho filme, se encuentra en laboratorio donde se efectúa el proceso correspondiente.

Asimismo, adelantamos que su estreno está previsto para el mes de julio próximo.

El argumento narra la historia de un representante Carlitos Pérez (Carlitos Balá) quien se encuentra al frente de una agencia artística que, entre los representados figura Martín Rey (Palito Ortega). Carlitos, a pesar de su buena voluntad para llevar adelante la agencia, comete un sin fin de torpezas, que indudablemente, complica la labor de Palito Ortega y el resto de sus representados.

"MOMENTOS" A CARTAGENA

"Momentos", el filme de María Luisa Bemberg que con tanto éxito continúa exhibiéndose en los cines Broadway y simultáneos, ha sido invitado oficialmente para representar a la Argentina en el Festival Internacional de Cine, a realizarse en Cartagena (Colombia), entre el 4 y el 10 de junio próximos.

Participan del mismo veintitrés países, siendo la producción mexicana la más numerosa a nivel iberoamericano. Estarán representados, además, Venezuela, Perú, Brasil y Colombia.

Entre los demás países figuran Italia, Francia, Alemania Federal, Bulgaria, Polonia, China, La Unión Soviética y los Estados Unidos.

Una de las mayores atracciones del Festival, que se cumple cada año en la ciudad caribeña, será la presencia del director italiano Bernardo Berolucci, quien presentará su más reciente producción, "La tragedia de un hombre ridículo".

● **CINE SIN CORTES**

Dio comienzo el ciclo organizado por la revista Todo Cine y "Todo Cine, la casa del cineaficioando" Lavalle 1579, Capital Federal, con la proyección del filme alemán **"El joven Torless"**, de Volker Scholondorff **(El tambor)**, película clave en la gestación del que pasó a denominarse "nuevo cine alemán". Al concluir la segunda función, se concretó el anunciado debate con el público, con un panel integrado entre otros por Alfredo Andrés, Alberto Delorenzini y Nemesio Juárez.

La muestra, denominada **Primer Ciclo de Cine sin Cortes**, continuará este viernes 30 de mayo, con la proyección de **"Aguirre, la ira de Dios"**, de Werner Herzog **(Nosferatu)**, que cuenta con la actuación de Klaus Kinski y música del conjunto Popol Vuh. El ciclo continuará el viernes 5 de junio con **"Elisa, vida mía"**, de Carlos Saura, con Fernando Rey, Geraldine Chaplin y Norman Briski, para seguir el 12 con la proyección de **"El otro Sr. Klein"**, de Joseph Losey, con Alain Delon.

Las funciones se realizan en los horarios de 20 y 22.30.

SEMANA DE GRANDES FILMES SOVIETICOS

En otro ciclo que contiene grandes filmes de la cinematografía rusa y que comenzó en el cine Sala Uno, se ofrece la denominada **"Semana de grandes filmes soviéticos de ayer, de hoy y de siempre"**, con películas clásicas producidas durante los últimos años y que en todos los casos fueron consagradas favorablemente por la crítica mundial, como cabal reconocimiento a sus relevantes virtudes. La primera exhibición se logró con "Alejandro Nevsky" de Eisenstein, película del año 1938; el sábado se ofrecerá "La esclava del amor", de Mijalkov, nominada para el "Oscar" de 1976; el domingo 31 se podrá ver la gran película "La Huelga" hecha por el notable maestro Serguei Eisenstein, en 1924; el lunes, primer día de junio, se ofrecerá una bella historia: "Pasaron las grullas" de Kalataezv, que fue "Palma de Oro" en Cannes 1964; el martes "Los zingaros se van al cielo" de Lotianu, y finalmente el miércoles 3 de junio se ofrecerá "Heridos por el destino", premiada en Chicago en 1978.

SHAILA Platea $ 20.000
ATREVIDOS DESNUDOS
Talcahuano 360 de 20 a 4
a mts. de Ctes.

TRASNOCHANDO a precios populares
STREAP-TEASE
de Primera
Pasco 218 20 a 4

Una Realidad Española: Miedo a Salir de Noche

En el curso del mes entrante se verá la producción española **"Miedo a salir de noche"**.

El reparto de esta producción está integrado por grandes figuras de la cinematografía española y encabezado su elenco por José Sacristán (Asignatura Pendiente), Antonio Ferrandis, Claudia Gravy, Tina Sainz y Mari Carmen Prendes con la colaboración de Florinda Chico. Argumentalmente, es un "hoy" de España.

"Miedo a salir de noche" nos muestra una familia de clase media que se ve arrastrada por la psicosis del miedo y por la inseguridad ciudadana a raíz de las situaciones de violencia, muerte y asesinatos desatados. La proliferación de mecanismos de autodefensa resultan, sin embargo, más peligrosos que la agresión exterior y son numerosas las situaciones que se desencadenan a raíz del temor puesto de manifiesto por la gente.

HABLAN LOS ASTROS

por el profesor **MARIO CARIÑO**

LOS NIÑOS NACIDOS HOY tendrán muy buen físico, preclara inteligencia, nobleza y simpatía muy grandes, y su intuición será prodigiosa. Amarán las artes.

LOS QUE CUMPLEN AÑOS HOY vivirán horas de júbilo con sorpresas y regalos. En el año que sigue, tendrán suerte en dinero y en amor y gozarán de buena salud.

ARIES: Cuiden la salud, ojo a los golpes en las extremidades. Dinero fácil, trabajo bueno, números 6 y 9. Amor y casa, muy bien. Ojo con perder algo.

TAURO: Muchas preocupaciones, traten de calmarse que todo se arreglará bien. Salud, dinero, amor y viajes, buena época. Casa feliz. Números 5 y 8.

GEMINIS: Noticias de bodas, preparen regalos. Visitas y llamadas extrañas. Trabajo, dinero, salud y amor bien. Números 7 y 0. Pronto viaje.

CANCER: Tengan más fe en Dios. Todo comenzará a arreglarse. Llegarán días buenos. Salud, dinero y amor muy bien. Números 1, 7 y 9.

LEO: Un día para el dinero, el amor y el trabajo; para viajes y salud, regular. Casa revuelta, números 4 y 7. Nacimiento próximo.

VIRGO: Buena salud, pero ojo con los golpes; en la calle atención. Amor y casa con felicidad. Llegará dinero. Trabajo y viajes, bien. Números 4 y 7.

LIBRA: Números 1 y 7, día para el amor y el dinero. En sus trabajos atención. Para viajar o mudarse muy bueno. Ojo al hígado y a los nervios.

ESCORPIO: Sucederán cosas raras, atención en sus trabajos, peligro por robo o estafa. Dinero, viajes, salud y firmas muy bien. Amor, regular. Número 7.

SAGITARIO: Robo o pérdida en la calle; cuidado. Buena salud, dinero y trabajo. Amor en calma, en casa felicidad y noticias. Un viaje pronto. Número 2.

CAPRICORNIO: Números 1, 7 y 0. Premios y suerte en el trabajo. Dinero, viajes y mudanzas, bien. En amor, cuidado. Salud precaria, más control.

ACUARIO: Día para el dinero, los viajes, las firmas, la casa y el amor, aprovéchenlo. Números 4 y 0. Trabajo con cambios. Salud regular. Fumen menos.

PISCIS: Un día de suerte. Para el dinero, el trabajo, el amor y la salud, fabuloso. Ojo a los golpes, números 5 y 7.

PALABRAS CRUZADAS

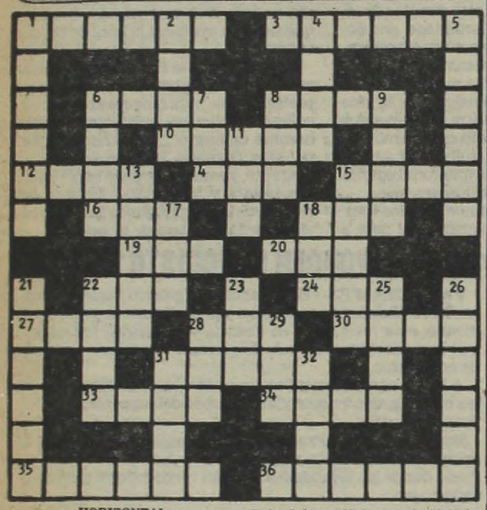

HORIZONTAL

1) Demencia. 3) Viejo, anciano. 6) Ciudad de Italia. 8) Final de una carrera. 10) Muchacho, mozo. 12) Masa grande de piedra. 14) Artículo. 15) Alero del tejado. 16) Adorno en forma de huevo que decora una cornisa. 18) Alga filamentosa. 19) Repetición de un sonido. 20) Condimento picante. 22) Medida de longitud. 24) Poema lírico. 27) Valija del correo francés. 28) Preposición inseparable. 30) Onice, piedra. 31) Nuevo, principiante. 33) Pieza de artillería. 34) Departamento de Francia. 35) Retal o pedazo. 36) Especie de escopeta corta.

VERTICAL

1) Pendiente de un monte. 2) Organo de las plantas. 4) Hijo de Adán y Eva. 5) Que trabaja. 6) Porción de curva. 7) Condimento. 8) Signo de la adición. 9) Allí. 11) Masa de hierro candente. 13) Planta gramínea. 15) Ansioso, codicioso. 17) Ave. 18) Organo de la visión. 21) Dejar de hacer. 22) Levantado. 23) Unidad monetaria búlgara. 25) Preposición. 26) Destierro. 28) Preposición inseparable. 29) Acusado, culpado. 31) Fruto del nogal. 32) Pleito.

(La solución mañana)

S		P	E	R	U		N	E	N	E		A
O		A			V	I	A			R		Z
S		R	A	S	A		O	R	T	O		A
E	D	E	M	A				A	U	G	U	R
R	A	J	A		S		F		L	A	R	A
A		O		S	E	P	A	S		R		R
			T	U	B	U	L	A	R			
A		A		R	O	S	A	L		C		H
Z	A	F	O		N		Z		P	O	L	I
O	S	E	R	A				S	O	L	O	S
R		R	O	M	O		P	U	R	E		E
A		I			I	R	E			R		R
R		R	O	E	R		Z	A	R	A		O

(Solución del problema anterior)

TELEVISION

7 (7) DE SIETE A OCHO
10 (7) TELESCUELA TECNICA
(13) LA MAÑANA DE LOS CHICOS
10.30 (7) ATC INFORMA
11 (7) SUPERVIVENCIA
(9) EMERGENCIA
(13) TIEMPO DE APRENDER
11.30 (7) RECREO
(11) RECUERDOS DEL PASADO
12 (7) DANIEL BOONE
(9) NUEVEMUNDO
(13) EL HOMBRE NUCLEAR
12.30 (9) ME CASO CON VOS
(11) NOTICIAS ONCE
13 (7) 30 MINUTOS
(11) CURRO JIMENEZ
(13) REALIDAD '81
13.30 (7) HERENCIA DE AMOR
(9) COMO EN CASA
(13) HOY OTOÑO
14 (11) COMO SER UNA BUENA ESPOSA
14.10 (11) SOLEDAD
14.30 (7) LA FAMILIA LAWRENCE
(9) LA SALUD DE NUESTROS HIJOS
15 (9) BUENAS TARDES MUCHO GUSTO
(13) LA SOMBRA
15.10 (11) FESTIVAL FAMILIAR
15.30 (7) CONSULTORIO ABIERTO
16 (7) TODO TITA
(9) QUIERO GRITAR TU NOMBRE
(13) HISTORIAS PARA RECORDAR
16.10 (11) MAMA Y SUS INCREIBLES HIJOS
16.30 (7) LA FAMILIA BRADY
(13) LA TARDE DE LOS CHICOS
16.40 (11) FLIPPER
17 (2) EL CLUB DEL DOS
(7) UN LATIDO DISTINTO
(9) HOLA JULIETA, HOLA
(11) EL CAPITAN ESCARLATA
17.30 (11) MI OSO Y YO
18 (7) BERUGO... RISAS
(9) BONANZA
(11) JASON, COMANDO GALACTICO
18.30 (7) SUPER AGENTE 86
(11) AQUI ESTA LUCY
19 (2) KUNG FU
(7) GALERIA
(9) NUEVEMUNDO
(11) LAS NOVIAS
(13) LA FAMILIA INGALLS
19.30 (9) IMPLOSION
20 (2) BONANZA
(7) LOS ANGELES DE CHARLIE
(9) VIDEOSHOW
(11) LOS MUCHACHOS DE HARDY
(13) BUENAS NOCHES ARGENTINA
21 (2) LOS WALTON
(7) SESENTA MINUTOS
(9) CICLO DE G. BREDESTON Y N. CARPENA
(11) 300 MILLONES
(13) UNA SERIE
21.55 (11) DON VERIDICO
22 (2) FAMILY
(7) ESPECIALES DE ATC "DANZA CLASICA ESPAÑOLA"
(11) GALERIA NOCTURNA
(13) EL MUNDO DEL ESPECTACULO "NINGUNA MUJER VALE TANTO"
22.30 (9) LOS MISERABLES
23 (2) STARSKY Y HUTCH
(11) NOTICIAS ONCE
23.30 (9) LOS PROFESIONALES
(11) LUMINARIAS DEL MUNDO
23.45 (13) SEPTIMA EDICION
24 (2) PATRULLA JUVENIL
(7) LOS AMIGOS DEL HOMBRE
0.30 (7) ATC INFORMA
(13) TRASNOCHE TRECE "LA LLANURA PURPURA"
1.30 (11) IRONSIDE
2 (13) UN MOMENTO DE MEDITACION

TEATROS

★ **TEATRO COLON. 35-1430.** VIERNES 29 a las 21: 3º Func. del Ab. Nocturno. Opera "BELISARIO" de Donizetti. Con: Bruson, Zampieri, Terranova, Toczyska, Meneghetti, Veleris, Ranieri, Brandan, Betti, Crea. Dir. de Orq.: Gianfranco Masini. Régie: Gianpaolo Zennaro. Dir. Coro Est.: A. Balzanelli. Esc. y vest.: Tita Tegano. Orq. y Coro Estable del T. Colón. Sob. de Ab. (unic. loc. altas lat. y de pie) en vta. SABADO 30, a las 21: 1º Func. del Ab. p/estudiantes secundarios. Opera "LA TRAVIATA", de VERDI. Con: Coladillo, Pizzini, Catena, Borri, Cuttone, Grassi, Brewer, De Vescovi, Crea, Brandan, Betti, Schiappapietra. Dir. de Orq.: Pedro Ignacio Calderón. Orq. y Coro Estables del T. Colón. BOLETERIA: Diariamente de 10 a 20 en Tucumán 1111.

★ **PRESIDENTE ALVEAR. Corrientes 1659.** VIERNES 29 a las 21.30. SABADO 30 a las 20 y 22.30. DOMINGO 31 a las 19.30: "ULTIMO TREN", drama danzado de ARAIZ - NASCIMENTO. Grupo CORPO de Belo Horizonte. Loc. desde $ 25.000 en vta. con 3 días de antic. Boletería diariamente de 10 a 20 en Tucumán 1111.

★ **MUNICIPAL GRAL. SAN MARTIN. Corrientes 1530. 46-8611. Sala M. Coronado.** Martes 2 de junio a las 21.30: Ciclo "MUSICA DE CAMARA Y JAZZ III", presentación de NARCISO YEPES. Pl. fila 1 a 10: $ 75.000. Fila 11 en adelante: $ 65.000. Pull.: $ 55.000. Sobr. de Ab. en vta. con 3 días de antic.

— **Sala Casacuberta.** Hoy a las 22: "HAMLET" de W. Shakespeare. Con Alfredo Alcón y gran elenco. Dir.: O. Grasso. Pl.: $ 28.000. Loc. en vta. con 3 días de antic. Sáb. y dgo. a las 16: Grupo de Titiriteros del TMGSM en: "LA BELLA Y LA BESTIA", de A. Bufano. Dir.: A. Bufano.

— **Sala Cunill Cabanellas.** Hoy las 22: "EL JARDIN ROBADO", de M. L. Rubertino. Dir.: F. Labat. Pl.: $ 15.000. Loc. en vta.

★ **ASTRAL. Corrientes 1639. 46-5707/9964.** Hoy a las 19 y 21.30: Gran éxito:

ROSALUZ

Una maravillosa comedia musical apta para todo público. 40 personas en escena. Dir.: Agustín Alezzo.

★ **ATENEO. Paraguay 918. 31-2888.** ALBERTO CLOSAS Y SUSANA CAMPOS en:

CENA DE MATRIMONIOS

Con Rudy Carrié, Linda Peretz y elenco. Mar. a vier. a las 21.30. Sáb. a las 20.30 y 23. Dgos. a las 20. Loc. en vta. con 5 días de ant.

★ **BLANCA PODESTA. Corrientes 1283. 35-2592.** Estreno mundial en Buenos Aires: NORMA ALEANDRO en:

LA SEÑORITA DE TACNA

La obra de Mario Vargas Llosa. Dir.: Emilio Alfaro. Mar a juev. a las 21.30. Vier. a las 22. Sáb. a las 20.15 y 23. Dgos. a las 18.30 y 21.30. Loc. en vta.

★ **BURLESQUE. Corrientes 483.** Sensacional espectáculo, al estilo de Burlesque: "Las gatitas" estrenan: "AL DESTAPE TOTAL". En su género, el de mayor jerarquía. P.m.18.

★ **COMICO. Corrientes 1280. 35-2108.** Gran espectáculo:

EL DILUVIO QUE VIENE

40 personas en escena. 3º año triunfal. Martes a jueves a las 21.30. Vier. y sáb. a las 20 y 23. Domingos a las 20. Loc. en vta.

★ **DEL GLOBO. M.T. de Alvear 1155. 393-8351.** Gran éxito: "EL BULULU" con José María Vilches. Mart. a las 21.30. Sáb. a las 23. Dgos. a las 18. "A LAS MIL MARAVILLAS". Miér. y vier. a las 21.30. Juev. y dgos. a las 20. Sáb. a las 21. Loc. en vta.

★ **EL NACIONAL. Corrientes 960. 35-7800/0816.** El éxito del año llega a la calle Corrientes. CARLOS PERCIAVALLE en:

ABURRIRSE
ES PECADO MORTAL

Mar. a juev. a las 21.30. Vier. y sáb. a las 21.15 y 23.45. Dgos. a las 19 y 22. Loc. en vta.

★ **FLORIDA. Florida 165. 30-5360.** Presenta su nueva revista: "CHICAS DE CUIDADO" con Omar Salguero, Moira Star, Graciela Raibans, y las vedettes del Florida. Cont. de lun. a sáb. de 20 a 1.30. P.m.18.

★ **KARINA. Corrientes 636. 40-1708.** Cont. de 20 a 4: Strip-tease. "FRIVOLISIMAS" (2º Parte). De 0 a 4: "Lluvia de estrellas" en el show internacional. Dir. Gral.: Alfredo Elizalde. P.m.18.

★**LICEO. Rivadavia y Paraná. 38-4291.** Hoy a las 22: FEDERICO LUPPI y LUIS BRANDONI en:

CONVIVENCIA

La gran obra de O. Viale. 700 representaciones. Dir.: R. Durán. Seis únicas semanas.

★ **MAIPO 443. 443-4882.** ANTONIO GASALLA en:

MAIPO 100X100 GASALLA

Con Cecilia Narova, Mónica Brando y gran elenco. Loc. en vta. Mar. a dgos. a las 21 y 23: Sáb. trans.

★ **METROPOLITAN 1. Corrientes 1343. 40-0816.** Sensacional éxito:

LA REVISTA
DE LAS SUPER ESTRELLAS

Con Jorge Porcel, Susana Giménez, Alberto Olmedo, Moria Casan, El mago Satany y Javier Portales. Loc. en vta. con 3 días de antic. Mart. a vier. las 21 y 23. Sáb. a las 21, 23.15 y trasn. 1.30. Dgos. a las 20 y 22. Sáb. trasn. 1.30. Loc. en vta. con 3 días de antic.

★ **NACIONAL CERVANTES. Libertad 815. 45-4224.** Hoy a las 21: "PIGMALION", de G. Bernard Shaw. Con Irma Córdoba, Alicia Zanca, Pepe Novoa, Alfredo Iglesias, Jorge Petraglia, Vera Leban, Márgara Alonso, Mayco Castro Volpe, Emma Ledo, Daniel Fanego, Omar Aranda, Manuel Cruz y elenco. Dir.: Rodolfo Graziano. Pl.: $ 20.000. Loc. en vta. con 3 días de antic.

★ **OLIMPIA. Sarmiento 777. 40-2678.** Hoy a las 22: Carlos Carella, Bettiana Blum y Eduardo Pavlovsky en: "CAMARALENTA" de E. Pavlovsky. Dir.: Laura Yusem. Loc. en vta. con 3 días de antic.

★ **PARADISE. Corrientes 827.** Cont. de Lun. a Dgos. de 20 a 4. La revista sexy del desnudo: "EL DESCORCHE DEL AÑO". Las mujeres más excitantes de Bs. As. Dir.: Antonio Prat. P.m.18.

★ **PAYRO. San Martín 766. 32-5922.** Compañía Argentina de Mimo presenta: "PI = 3,14". Dir.: Angel Elizondo. Vier. y Sáb. a las 21. Dgo. a las 20.

★ **PLANETA. Suipacha 927. 32-5547.** Hoy a las 20.15: "Homenaje al sol". Música con resonancia andina, oriental y argentina. Teatro Planeta presenta a Marilina Ross en: "BODA BLANCA", T. Rozewicz. Dir.: L. Yusem. Con: Patricia Hart y elenco. Miér. y juev. a las 21.30. Vier. y sáb.

★ **REGINA. Avda. Santa Fe 1235. 44-5470.** China Zorrilla en:

EMILY
(Una mujer maravillosa)

De William Luce. Dir. Alejandra Boero. Mar. a juev. a las 21.30. Vier. a las 22. Sábados 20.30 y 23. Dgos. a las 20. Miér. día popular.

★ **TABARIS. Corrientes 831. 392-8509.** Alfredo Barbieri, Carmen Barbieri y Jorge Corona en:

¡VERDISSSIMA!

Con Jorge Luz, Juan Carlos Galván, Nino Tasso, Mister Wilson and Junior. Pl.: $ 40.000. Super $ 25.000. Diariamente a las 21 y 23. Sáb. trasn. Dgos. a las 20 y 22.15. Martes descanso.

VARIEDADES

★ **LUNA PARK. Corrientes 99. 31-5100/1990. 32-2135/2538.** SABADO 30, a las 21.45:

BOXEO PROFESIONAL

Combate por el Campeonato Sudamericano de la Categoría Gallo entre el actual campeón JOSE FELIX UZIGA y el desafiante (Campeón Argentino), JOSE NARVAEZ. Doce rounds. Un semifondo y dos preliminares. Popular: $ 10.000. SABADO 6 de junio: Combate por el título mundial de la categoría mosca: SANTOS LACIAR (Campeón) vs. LUIS IBARRA, de Panamá. 15 rounds.

★ **ACUARAMA ON PARADE. Avda. Gaona y Gral. Paz.** Con los auténticos delfines del cine y la televisión Flipper y Sissi. Un sueño hecho realidad. Mar. a Vier. a las 20; Sáb. a las 15, 18 y 21; Dgos. y Feriados a las 15, 18 y 20.30.

CINES

★ **A.B.C. Esmeralda 506. 392-9506.** Cont. desde las 8: "EL AMOR PROHIBIDO"; "EL SUPERMACHO ENTRE...". Dde. las 20: Show en vivo: "SEXY ESPECTACULO" strip tease al desnudo total. P.m.18. Sáb. trasn.

★ **ADAN 1. Corrientes 959. 393-6115.** A las 12.30, 15.5, 17.35, 20.10 y 22.45:

SUPERMAN II

S.r. Con Gene Hackman y Christopher Reeve. A las 14.45, 17.15, 19.50 y 22.25: Notic. Sáb. trasn. 1.10.

★ **ADAN 2. Corrientes 959. 393-5034.** A las 14.30, 15.55, 18.20, 20.45 y 23.10:

EL NIDO

P.m.18. Con Héctor Alterio y Ana Torrent. A las 15.30, 17.55, 20.20 y 22.45: Notic. Sáb. trasn. 1.

★ **ALFA. Lavalle 842. 392-1114.** A las 13.10, 15.30, 18, 20.30 y 23:

LOS PERROS DE LA GUERRA

P.m.18. 13, 15.15, 17.35, 20.5 y 22.40: Notic. Sáb. trasn.: 1.15.

★ **ALFIL. Corrientes 1753. 40-7575.** A las 14.15, 16.30, 18.45, 21, 23.15 y sáb. trasn. 1: "LOS INCORREGIGLES". P.m.14. A las 14, 16, 18.15, 20.30 y 22.45: Notic.

★ **AMBASSADOR. Lavalle 777. 392-9700.** A las 13, 14.50, 16.45, 18.55, 21.5 y 23.15:

SENTIMENTAL

P.m.18. Con Sergio Renán y Pepe Soriano. A las 14.40, 16.30, 18.35, 20.45 y 22.55: Notic. Sáb. trasn.: 1.20.

★ **AMERICA. Callao 1057. 41-3818.** A las 13, 15.25, 17.55, 20.25 y 23:

LA VIDA INTIMA
DE LILI MARLENE

P.m.18. Con Hanna Schygulla y Giancarlo Giannini. A las 15.5, 17.30, 20 y 22.35: Notic. Sáb. trasn. 1.20.

★ **ARIZONA. Lavalle 727. 392-6967.** Cont. 13.5, 16.30, 19.55 y 23.20:

LA SEDUCCION

P.m.18. Cont. 14.40, 18.5 y 21.30: "LA MUJER POLICIA DE LA DIVISION MORALIDAD". Sáb. trasn. 1.20: "La seducción".

★ **ATENEO. Paraguay 918. 31-2888.** A las 15, 16.30 y 18: "EL PAJARO LOCO Y TOM Y JERRY". Selección de sus mejores dibujos animados en maravillosos colores. S.r.

★ **ATLAS. Lavalle 869. 392-1936.** A las 13, 15, 17, 19.5, 21.5 y 23.10: "LOS VIERNES DE LA ETERNIDAD". P.m.18. A las 14.40, 16.40, 18.40, 20.45 y 22.45: Notic. Sáb. trasn. 1.20.

★ **AVENIDA. Av. de Mayo 675.** Cont. 13.10, 17 y 20.45: La niña siniestra; 11, 14.45, 18.35 y 22.15: Al marido hay que enseñarle. P.m.18.

★ **BIARRITZ. Suipacha 482. 392-0356.** A las 14.10, 17, 20 y 22.55: "MI TIO DE AMERICA". P.m.18. A las 13.40, 16.35, 19.25 y 22.25: Notic. Sáb. trasn.

★ **BROADWAY. Corrientes 1155. 35-2345.** A las 13.5, 14.55, 16.50, 18.55, 21.5 y 23.15:

MOMENTOS

P.m.18. A las 14.45, 16.35, 18.35, 20.45 y 22.55: Notic. Sáb. trasn. 1.20.

★ **CALLAO. Callao 27. 40-1898.** A las 14.50, 16.55, 19, 21.5 y 23.15: "LOS VIERNES DE LA ETERNIDAD". P.m.18. A las 14.30, 16.35, 18.40, 20.45 y 22.55: Notic. Sáb. trasn. 1.20.

★ **CAPITOL. Santa Fe 1848. 44-2379.** A las 13, 15.25, 17.55, 20.25 y 23:

MI TIO DE AMERICA

P.m.18. A las 15.5, 17.35, 20.5 y 22.40: Notic. Sáb. trasn. 1.10.

★ **CERVANTES. Belgrano 1820. 38-2698.** Cont. 14.15, 18.30 y 22.50: "MI TIO DE AMERICA"; 16.20 y 20.40: "EL MATRIMONIO DE MARIA BRAUN". P.m.18.

★ **CINEMA UNO. Suipacha 460. 392-1112.** A las 13, 15, 17, 19.5, 21.10 y 23.15:

CRUISING

P.m.18. Con Al Pacino y Paul Sorvino. A las 14.35, 16.35, 18.40, 20.45 y 22.50: Notic. Sáb. trasn. 1.10.

★ **CONCORDE. Lavalle 925. 35-1850.** A las 13.20, 15.10, 17.10, 19.10, 21.10 y 23.10:

CORRUPCION
SE ESCRIBE CON SANGRE

P.m.18. Con Corinne Clery y Franco Nero. A las 13.10, 14.55, 16.45, 18.45, 20.45 y 22.45: Notic. Sáb. trasn. 1.20.

★ **COSMOS 70. C'tes 2046. 49-0862.** Semana de homenaje a Dostoiewsky: a las 14.10, 16.20, 18.30, 20.50 y 23:

CRIMEN Y CASTIGO

P.m.14. La obra cumbre del genial escritor. Mañana: "Octubre".

★ **ELECTRIC. Lavalle 836. 392-1846.** Cont. 14.10, 17.55 y 21.10: "LAS HUELLAS DEL DRAGON"; 13.15, 16.30, 19.45 y 23: "CARNADA HUMANA"; 13, 16.15 y 22.45: Notic. P.m.18. Sáb. y dgo. trasn. "Las huellas del dragón.

★ **EMPIRE. H. Yrigoyen 1934. 47-8770.** Cont. 14.30, 18.50 y 23: "VERANO DEL 42"; 16.50 y 21: "LA CHICA DEL ADIOS". P.m.18.

★ **FLORIDA. Florida 165. 30-5360.** Cont. de 12 a 20: "La profesora va al colegio", con E. Fenech. P.m.18.

★ **GAUMONT. Rivadavia 1635. 40-3050.** A las 13, 15.20, 17.40, 20.20 y 23:

FLASH GORDON

S.r. A las 15, 17.20, 20 y 22.40: Notic. Sáb. trasn. P.m.18.

★ **GRAN REX. C'tes 857. 392-8000.** Extraordinario estreno: A las 12.40, 15.10, 17.45, 20.25 y 23.5:

LA VIDA INTIMA
DE LILI MARLENE

P.m.18. Con Giancarlo Giannini y Hanna Schygulla. Dir.: Hainer Werner Fassbinder. A las 12.30, 14.45, 17.20, 20 y 22.40: Notic. Sáb. trasn. 1.30. MARTES 9 y MIERCOLES 10 de junio a las 22.30: presentación de FRANCO SIMONE con su orquesta y coro. Loc. en vta. desde el lunes 1º.

★ **GRAND SPLENDID. Santa Fe 1860. 44-0808.** A las 14, 16.15, 18.45, 21, 23.15 y sáb. trasn. 1.15: "DIME LO QUE QUIERAS". P.m.18. A las 15.50, 18.15, 20.40 y 22.50: Notic.

★ **GRAN VICTORIA. Av. de Mayo 882. 34-1493.** Cont. de 8 a 3: "Las hermanas"; "Una esposa infiel"; "Percy no es un juguete". P.m.18.

★ **IDEAL. Suipacha 378. 35-3300.** A las 14.5, 16.15, 18.30, 20.45, 23 y sáb. trasn. 1.10: "QUERIDA DESCONOCIDA". P.m.18. A las 13.40, 15.50, 18.5, 20.20 y 23.25: Notic.

★ **IGUAZU. Lavalle 940. 393-9931.** A las 12.55, 15.10, 17.45, 20.20 y 22.55:

SUPERMAN II

S.r. Con Christopher Reeve y Gene Hackman. A las 17.35, 20 y 22.35: Notic.

★ **LARA. Av. de Mayo 1225. 38-6966.** Cont. 15.30, 18.30 y 21.40: "El violinista sobre el tejado". S.r. Sáb. trasn. Led Zeppelin en "La canción es la misma".

★ **LEOPOLDO LUGONES. Corrientes 1530. 46-8611.** A las 15, 17.30, 20 y 22.30: LA MUERTE EN ESTE JARDIN. Dir.: Luis Buñuel. Con: Simone Signoret y Michel Piccoli. P.m.14. Pl.: $ 8.000. Sáb. y Dgo.: El mensajero del amor, de Joseph Losey.

★ **LIBERTADOR. Ctes. 1334. 40-7443.** A las 13.15, 15, 17, 19, 21 y 23.10:

DE LA VIDA DE LAS MARIONETAS

P.m.18. Con Robert Atzorn y Christine Bruchegger. A las 16.45, 18.45, 20.45 y 22.45: Notic. Sáb. trans.: 1.20.

★ **LOIRE. Corrientes 1524. 49-1900.** A las 13, 15.20, 17.50, 20.20 y 22.50:

FAMA

P.m.18. La obra de Alan Parker. A las 15.10, 17.40, 20.5 y 22.35: Notic. Sáb. trasn. 1.15.

★ **LORANGE. Ctes. 1372. 45-7386.** A las 14, 16.15, 18.35, 20.55 y 23.15:

EL NIDO

P.m.18. Con Héctor Alterio y Ana Torrent. A las 15.55, 18.15, 20.35 y 22.55: Notic. Sáb. trasn. 1.15.

★ **LORCA. Corrientes 1428. 40-5017.** A las 13.20, 15.10, 17.10, 19.10, 21.10 y 23.10:

DEPRISA, DEPRISA

P.m. 18. A las 16.50, 18.50, 20.50 y 22.50: Notic. Sáb. trans.: 1.10.

★ **LORENA. Corrientes 1551. 46-7501.** A las 13.20, 15.35, 18.5, 20.35 y 23.5:

GENTE COMO UNO

P.m.18. Con Robert Redford. A las 15.20, 17.45, 20.15 y 22.45: Notic. Sáb. trasn. 1.15.

LOS ANGELES 1. Corrientes 1770. 40-3742. A las 14.15, 16.25, 18.30, 20.35 y 22.35:

EL ULTIMO VUELO
DEL ARCA DE NOE

S.r. A las 14, 16.6, 18.15, 20.20 y 22.20: Notic.

★ **LOS ANGELES 2. Corrientes 1770. 40-3742/45-2405.** A las 13.40, 15.25, 17.10, 18.55, 20.50 y 22.30:

DESFILE DE ILUSIONES

S.r. A las 13.30, 15.15, 17, 18.45, 20.40 y 22.20: Notic.

★ **LOSUAR. Corrientes 1743. 40-6100.** A las 13, 15.20, 17.45, 20.20 y 22.55:

SUPERMAN II

S.r. Con Gene Hackman y Christopher Reeve. A las 15.5, 17.30, 20.5 y 22.40: Notic. Sáb. trasn. 1.20.

★ **LUXOR. Lavalle 669. 392-3893.** A las 13, 15.30, 18, 20.30 y 23:

GENTE COMO UNO

P.m.18. Un film de Robert Redford. A las 15.15, 17.45, 20.15 y 22.45: Notic. Sáb. trasn. 1.30.

★ **MAXI 1. Carlos Pellegrini 657.** A las 13.50, 16.5, 18.20, 20.40, 23 y sáb. trasn. "QUERIDA DESCONOCIDA". P.m.18. A las 15.45, 18, 20.20 y 22.40: Notic.

★ **MAXI 2. Carlos Pellegrini 657.** A las 14, 16.15, 18.30, 20.50, 23.10 y sáb. trasn. "SI VOLVIERA A VERTE". P.m.18. A las 13.40, 15.55, 18.10, 20.30 y 22.50: Notic.

★ **METROPOLITAN 1. Corrientes 1343. 40-0816.** "LA REVISTA DE LAS SUPER ESTRELLAS" ver información en cartelera de teatros.

★ **METROPOLITAN 2. Corrientes 1343. 40-1064.** A las 14.40, 16.50, 19, 21.10, 23.25 y sáb. trasn. 1.15: "HOMOIDE, EL TRIPULANTE DESCONOCIDO". P.m.14. A las 14.15, 16.20, 18.30, 20.40 y 22.55: Notic.

★ **MONUMENTAL. Lavalle 780. 393-8865.** A las 13, 14.55, 16.55, 18.55, 21 y 23.10:

VOLVER A ENAMORARNOS

P.m.18. Con: Elliot Gould y Susannah York. 14.40, 16.40, 18.40, 20.45 y 22.55: Notic. Sáb. trasn.: 1.15.

★ **MULTICINE. Corrientes 753. 393-6478.** SALA 1: P.m.18: "El amante audaz"; "Pasión indiscreta". SALA 2: P.m.18. "El matrimonio de María Braun"; "El hotel de la playa". SALA 3: P.m.18 "La tentación desnuda"; "Lujuria tropical". SALA 4: P.m.18 "La orgía"; "Super Decamerón". SALA 5: P.m.18. "La mujer de vacaciones"; "Los machos".

★ **NORMANDIE. Lavalle 861. 392-1000.** A las 13, 15.30, 18, 20.30 y 23: "EL SECUESTRO DEL PRESIDENTE". P.m.18. A las 15.10, 17.40, 20.10 y 22.45: Notic. Sáb. trasn. 1.30.

★ **OCEAN. Lavalle 739. 392-1515.** A las 13, 15.30, 18, 20.30 y 23:

SUPERMAN II

S.r. Con Christopher Reeve y Gene Hackman. A las 15.15, 17.45, 20.15 y 22.45: Notic. Sáb. trasn. 1.30.

★ **OPERA. Corrientes 860. 35-1335.** A las 13.20, 15.10, 17.5, 19.5, 21.10, 23.20 y sáb. trasn. 1.15: "LOS INCORREGIBLES". P.m.14. A las 14.55, 16.45, 18.40, 20.45 y 22.55: Notic.

★ **PARIS. Lavalle 769. 392-2016.** Cont. 13, 14.55, 17, 19.5, 21.10 y 23.10: "EL CASO CLAUDIA"; 16.50, 18.55, 21 y 23 Notic. P.m.18. Sáb. trasn. 1.15.

★ **PLAZA. Corrientes 939. 392-7577.** A las 13.20, 15.35, 18.5, 20.40 y 23.5: "FLASH GORDON". S.r. a las 15.15, 17.40, 20.15 y 22.45: Notic. Sáb. trasn.

★ **PREMIER. Corrientes 1565. 46-2113.** A las 14.40, 16.40, 18.50, 21 y 23.10:

5 + 5 MUSICAL REQUETEBIEN

S.r. Con Liron Nirgad y Dalik Wolinitz. Dir.: Samuel Immberman. A las 14.20, 16.20, 18.25, 20.35 y 22.35: Notic. Sáb. trasn. 1.20.

★ **PETIT PREMIER. Corrientes 1565. 46-2113.** A las 14, 16.15, 18.30, 20.45 y 23:

TAXI DRIVER

P.m.18. Con Robert de Niro y Cybill Shepherd.

★ **REAL. Esmeralda 425. 392-3600.** A las 13.20, 15.5, 16.50 y 18.35: "BUGS BUNNY Y SUS AMIGOS". S.r. A las 20.25 y 22.45: "ALL THAT JAZZ". P.m.18. A las 14.55, 16.40, 18.25, 20.15 y 22.55: Notic.

★ **REGINA. Avda. Santa Fe 1235. 41-5709.** Cont. 13.45, 15.35 y 17.25: "EL GATO QUE VINO DEL ESPACIO".

★ **ROSE MARIE. Corrientes 780. 45-6448.** Cont. desde las 8: Crimen en el internado de señoritas; Con todos mis amantes; Alguien llama a mi puerta. P.m.18. Sáb. trasn.

★ **SALA UNO. B. Sur Mer 549. 88-9420.** Cont. 15, 17, 18.40, 20.40 y 22.15: "PIEZA INCONCLUSA PARA PIANO MECANICO". Dir.: Nikita Mijalkov. 16.50, 18.30, 20.30 y 22: Notic. P.m.18.

★ **SANTA FE 1. Santa Fe 1947. 44-8980.** A las 13, 15.30, 18, 20.30 y 23:

SUPERMAN II

S.r. Con Gene Hackman y Christopher Reeve. A las 20.15 y 22.45: Notic. sáb. trasn. 1.15.

★ **SANTA FE 2. Santa Fe 1947. 44-8980.** A las 13.5, 15.35, 18.5, 20.35 y 23.5:

LOS PERROS DE LA GUERRA

P.m.18. Con: Christopher Walken y Tom Berenger. 20.20 y 22.55: Notic. Sáb. trasn.: 1.20.

★ **SARMIENTO. Lavalle 852. 392-3338.** A las 15, 17, 19, 21 y 23.10: "EL ESPEJO ROTO". S.r. A las 14.40, 16.40, 18.40, 20.40 y 22.45: Notic. Sáb. trasn. 1.15.

★ **SELECT LAVALLE. Lavalle 921. 35-0235.** Cont. 13.30, 15.25, 17.20, 19.15, 21.10 y 2315: "Y ... ¿DONDE ESTA EL PILOTO?". S.r. A las 13.10, 15.5, 17, 18.55, 20.50 y 22.55: Notic. Sáb. trasn. 1.10.

★ **STUDIO. Santa Fe 2541. 821-5845.** Cont. 14.30, 16.40, 18.50, 21 y 23.10: "EL JOVEN FRANKESTEIN". P.m.18. 16.20, 18.30, 20.40 y 22.50: Notic. Sáb. trasn. 1: "Un fantasma en el paraíso".

★ **SUIPACHA. Suipacha 442. 392-1195.** Cont. 13.15, 15.15, 17.15, 19.15, 21.15, 23.15 y sáb. trasn. 0.30:

PARECE QUE FUE AYER

P.m.14. Con G. Hawn y Ch. Chase. A las 13, 15, 17, 19, 21 y 23: Notic.

ALMAGRO

★ **BIOGRAFO UNO. Corrientes 4636.** Cont. 15.15, 17.5, 18.55, 20.50 y 22.45: Notic: 15.30, 17.20, 19.10, 21.5 y 23: Corrupción se escribe con sangre. P.m.18. Sáb. trasn.

★ **CABALLITO. Víctor Martínez 52. 431-0052.** Cont. 15, 18.30 y 21.45: Aeropuerto 80; 17 y 20.15: Rescate suicida.

★ **PALACIO DEL CINE. Rivadavia 3636. 982-4818.** Cont. 15, 18.40 y 22.45. Los viernes de la eternidad; 16.40 y 20.35: Departamento compartido; 14.45, 18.25, 20.20 y 22.30: Notic. P.m.18.

★ **ROCA. Rivadavia 3753. 812-1517.** Cont. 14.50, 18.30 y 22.20: Notic; 15.5, 18.50 y 22.40: Querida desconocida; 16.50 y 20.35: Un enredo del demonio.

BELGRANO

★ **BELGRANO. Cabildo 2356: 784-5691.** Cont. 14.40, 16.45, 18.50, 20.55 y 23: Momentos; 14.30, 16.20, 18.25, 20.30 y 22.35: Notic. P.m.18. Sáb. trasn.

★ **CABILDO. Av. Cabildo 2347. 784-3852.** Cont. 15.15, 17.15, 19.15, 21.15, 23.15 y sáb. trasn. Corrupción se escribe con sangre; Notic. P.m.18.

★ **FANTASY. Cabildo 685. 771-0686.** Cont. 14, 16.10 y 18.20: Notic. y El último vuelo de Arca Noé; 21 y 23: Parece que fue ayer. P.m.14. Sáb. trasn. 1: All that jazz.

★ **G. PAZ. Cabildo 2702. 781-1412.** Cont. 15, 17.25, 20 y 22.30: Notic. 15.20, 17.50, 20.25 y 22.50: La vida íntima de Lili Marlene. P.m.18. Sáb. trasn. 1.

★ **G. SAVOY. Cabildo 2829. 781-6500.** Cont. 14.40, 16.45, 18.50, 20.55 y 23: Homoide, el tripulante desconocido; Notic. P.m.14. Sáb. y trasn. 1.

★ **LIDO. Av. Cabildo 3241.** Cont. desde las 14.30: Gente como uno; Notic. P.m.18.

★ **MIGNON. Juramento 2433. 784-3899.** Cont. 14.40, 16.45, 18.50, 20.55 y 23: Los viernes de la eternidad; 14.30, 16.20, 18.25, 20.30 y 22.35: Notic. Sáb. trasn.

BOEDO

★ **CUYO. Boedo 858. 97-6975.** Cont. 14.40, 18.50 y 22.55: La vida íntima de Lili Marlene; 16.45 y 21: El mujeriego. P.m.18. Sáb. trasn.

★ **GRAN SAN JUAN. San Juan 3246. 97-4293.** Cont. La seducción; La maestra de gimnasia privada; Los días calientes. P.m.18.

★ **LOS ANDES. Boedo 777. 97-4233.** Cont. 14.30, 18.50 y 22.50: El espejo roto; 16.35 y 20.35: No se puede parar la música. S.r.

★ **N. PALACE. San Juan 2461. 941-1723.** Cont. 16.20, 19.40 y 23: Corrupción se escribe con sangre; 14.45, 18.5 y 21.15: Adulterio a la italiana. P.m.18. Sáb. trasn. 1.

★ **N. SELECT. Av. San Juan 2540. 941-5908.** Cont. 16.5, 19.20 y 22.40: Los viernes de la eternidad; 14.30, 17.45 y 21.5: Departamento compartido.

COLEGIALES

★ **ARGOS. F. Lacroze 3455. 854-0673.** Cont. 15.50, 19.20 y 22.50: Querida desconocida; 14.15, 17.30 y 21: Enredo del demonio; 19.5 y 22.35: Notic. P.m.

★ **ATALAYA. Córdoba 4633. 773-0700.** Cont. 14.45, 18.45 y 22.45: Fama; 16.45 y 20.45: Ladrón por excelencia; 18.30 y 22.25: Notic. P.m.18.

★ **RIALTO. Cordoba 4287. 86-8764.** Cont. 16.20, 19.45 y 23: Sentimental; 14.40, 18.5 y 21.20: La noche viene movida. P.m.18. Sáb. trasn. 1.15.

FLORES

★ **AUDITORIO SAN ROBERTO. Bolivia 667. 612-0084.** Cont. Sáb., dgos. y fer. cont. de 15.45 a 22.30: Sucedió en el fantástico circo Tihany; Gran valor.

★ **COLISEO. E. Bonorino 36. 631-6181.** A las 15.20, 17, 19, 20.50 y 22.50: La fórmula; 15, 18.50 y 22.40: Notic. P.m.18.

★ **CONTINENTAL. Carabobo 945. 631-2218.** Cont. 15.30, 19.10 y 22.50: Momentos; 17.10 y 21: El infierno tan temido. P.m.18. Sáb. trasn. La seducción.

★ **FENIX. Rivadavia 7802. 612-8858.** Cont. 15.50, 19.20 y 22.55: Querida desconocida; 14.10, 17.50 y 21.5: Un enredo del demonio; 13.35, 19.5 y 22.40: Notic.

★ **FLORES. Rivadavia 6661. 631-3701.** Cont. 14.50, 16.55, 18.55, 20.55 y 23: El espejo roto; 14.35, 16.40, 18.40, 20.40 y 22.45: Notic. S.r. Sáb. trasn. 0.45.

★ **GRAND PRIX. Gaona 3263. 159-2551.** Cont. 14.20, 18.30 y 22.45: El hombre elefante; 16.25 y 20.40: El cantor de jazz. P.m.18.

★ **GRAN RIVADAVIA. Rivadavia 8636. 69-1356.** Cont. desde las 14.30: El graduado; Perdidos en la noche. P.m.18. Sáb. trasn.

★ **PUEYRREDON. Av. Rivadavia 6871. 612-0389.** Cont. 14.15, 16.15, 18.30, 20.45, 23 y sáb. trasn. 1: Homoide, el tripulante desconocido. P.m.14. 15.55, 18.10, 20.25 y 22.40: Notic.

★ **R. INDARTE. Rivera Indarte 44. 612-5500.** Cont. 15.15, 17.45, 20.15 y 22.50: La vida íntima de Lili Marlene; 14.55, 17.25, 19.55 y 22.30: Notic. Sáb. trasn. 1.20.

★ **SAN JOSE. Rivad. 7350. 611-5989.** Cont. desde las 14: Los viernes de la eternidad; Departamento compartido.

★ **SAN MARTIN. Av. Rivadavia 7060. 612-5416.** Cont. desde las 13.30: El puño de la serpiente; Y ahora me llaman el magnífico. P.m.14. Sáb. trasn.

LINIERS

★ **GRAN LINIERS. Avda. Gral. Paz. 44.** Cont. 14.30, 18.30 y 22.40: Gente como uno. 16.40 y 20.50: Violación. P.m.18.

★ **GRAN ODEON. Montiel 160. 641-7673.** Cont. 14.10, 17.55 y 22.10: Flash Gordon. 16.15 y 20.25: Zambomba y Metralleta. S.r

★ **MARTIN FIERRO. Avda. Gral. Paz 47.** Cont. 15.45, 19.15 y 22.45: Corrupción se escribe con sangre; 14, 17.30 y 21: Adulterio a la italiana. P.m.18.

MATADEROS

★ **ALBERDI. Juan B. Alberdi 6169. 68-0496.** Cont. 14.45, 18.35 y 22.30: El último vuelo del arca de Noé; 16.25 y 20.25: Cupido motorizado enamorado.

★ **EL PLATA. J. B. Alberdi 5751. 68-1118.** Cont. 15.40, 19.15 y 22.50: El espejo roto; 14.10, 17.25 y 21. Trabajando duro. S.r.

★ **GRAN BUENOS AIRES. Av. del Trabajo 5427. 68-2525.** Cont. desde las 14.30: Los piolas no se casan; Donde duermen dos duermen tres. P.m.18.

★ **GRAN LUGANO. Murguiondo 4062. 601-3457.** Cont desde las 14.30: Flash Gordon; Zambomba y Metralleta. S.r

★ **JORGE NEWBERY. ExLugano 1 y 2. 601-3457** Cont. desde las 14.30: La laguna azul; Castillos de hielo. Sáb trasn.

ONCE

★ **LORIA. Rivadavia 3058. 87-1436.** Cont. 16.20, 19.40 y 23: Los piolas no se casan; 14.30, 18 y 21.20: Los drogadictos. P.m.18.

★ **MAJESTIC. Pueyrredón 230. 87-9636.** Cont. 14.10, 18.35 y 23: El cantor de jazz; 16.20 y 20.35: El hombre elefante. P.m.18. Sáb. trasn. 1.20.

PALERMO

★ **G. NORTE. Santa Fe 3730. 72-8468.** Cont. 14.15, 16.25, 18.40, 20.50 y 23: La vida íntima de Lili Marlene; Notic.

★ **N. ROSEDAL. Serrano 2454. 774-3101.** Cont. 14.45, 18.50 y 22.45: Mi tío de América; 17 y 21: Una chica formal. P.m.18. Sáb. trasn. 1.5.

SUR

★ **DANTE. Alte. Brown 1243. 21-6484.** Cont. desde las 14.30: El aniversario de oro del ratón Mickey; El regreso de la montaña embrujada. S.r. 21: Los ángeles de Jessie; Contacto en China

★ **RIVAS. La Rioja 2054. 91-1841.** Cont. dde las 14.30: El aniversario de oro del ratón Mickey; El regreso de la montaña embrujada. S.r.

VILLA DEVOTO

★ **ACONCAGUA. Av. Gral. Mosconi 3260. 571-5208.** Cont. desde las 14.30: Corrupción se escribe con sangre; La cama en la plaza. P.m.18. Sáb. trasn.

★ **EUROCINE. Nueva York 3336. 50-1443.** Cont. 16.15, 19.30 y 22.55: Los viernes de la eternidad; 14.30, 17.50 y 21.10: Departamento compartido. P.m.18. Sáb. trasn. 0.50.

★ **PARQUE. Cuenca 3250. 50-4448.** Cont. desde las 14.30: Parece que fue ayer; Juntos son dinamita. P.m.14.

VILLA URQUIZA

★ **25 DE MAYO. Triunvirato 4438. 51-1859.** Cont. 14 y 17.30: La espada en la piedra; 15.30: Mi amigo el dragon. S.r. Noche a las 21.30: "La vida fácil", con R. Darín, R. Taibo, S. Pérez, V. Faiad y elenco. S.r.

★ **GRAN URQUIZA. Bauness 2506. 51-2135.** Cont. 16, 19.20 y 22.40: Los incorregibles; 14.10, 17.30 y 20.50: Dale más duro Trinity. S.r. Sáb. trasn.

GRAN BUENOS AIRES

★ **AVELLANEDA. Colonial.** La seducción; La inhibición del Dr. Gaudenzi; la tentación desnuda. P.m.18.

—**Gral. Roca.** Bruce Lee, el invencible; 7 orquídeas manchadas de sangre; Mi querido asesino. P.m.18.

—**Maipú.** La vida íntima de Lili Marlene; El tercer sexo se divierte. P.m.18.

—**Mitre.** Los incorregibles; Dale más duro Trinity. P.m.14.

—**San Martín.** Corrupción se escribe con sangre; Adulterio a la italiana. P.m.18.

★ **BELLA VISTA.** El espejo roto; No se puede parar la música. S.r.

★ **BOULOGNE. Gral. Belgrano.** La seducción; Asesino de mujeres. P.m.18.

—**Súper.** Flash Gordon; El hombre nuclear. S.r.

★ **JOSE C. PAZ. Paz.** Y ... ¿dónde está el piloto?; Rescate suicida. S.r.

★ **LOMAS DE ZAMORA. Avenida.** Volver a enamorarnos; Préstame tu mujer. P.m.18.

—**Coliseo.** Cruising; Préstame tu mujer. P.m.18.

—**Español.** Los incorregibles; Dale más duro Trinity. P.m.14.

—**Gran Lomas.** El espejo roto; La cuenta regresiva. S.r.

★ **QUILMES. Cervantes.** Gente como uno; La última pareja de casados.

—**Moderno.** El espejo roto; No se puede parar la música. S.r.

★ **RAMOS MEJIA. Gran Belgrano.** Taxi driver; Parece que fue ayer. P.m.18.

—**San Martín.** Corrupción se escribe con sangre; Adulterio a la italiana. P.m.18.

★ **SAN MARTIN. Ateneo.** "La noche de los sinvergüenzas" con Guillermo Bredeston y Nora Cárpena.

—**Gran Plaza.** El espejo roto; La cuenta regresiva. S.r.

★ **SAN MIGUEL. Mayo.** Los viernes de la eternidad; Departamento compartido. P.m.18.

—**San Miguel.** Los incorregibles; Dale más duro Trinity. P.m.14.

CRONICA, Edición de la Mañana. Registro de la Propiedad Intelectual Nº 25.415. Director: Mario Alberto Fernández.
Redacción, Administración y Publicidad: Azopardo y Garay. Teléfonos: 361-1001/1051/1101.

VOLKSWAGEN: 2.400 SERAN SUSPENDIDOS

La empresa Chrysler Volkswagen suspenderá por 15 días a 2.400 trabajadores de sus plantas industriales situadas en la localidad bonaerense de San Justo, donde ocupa en total a 2.700 operarios.

Según anticiparon fuentes habitualmente confiables, vinculadas con la filial San Justo del Sindicato de Mecánicos y Afines del Transporte Automotor (SMATA), el período de inactividad abarcará dos lapsos diferenciados: el primero de ellos tendrá diez días de duración y se efectuará durante la primera quincena de junio; el segundo tendrá cinco días de extensión y se llevará a cabo en la segunda quincena del mismo mes.

Entre el 3 y el 12 de junio próximo, y luego entre el 22 y el 26 del mismo mes, la aplicación de la medida anunciada determinará la virtual paralización de la producción en las plantas fabriles de la empresa, ya que afectan a la inmensa mayoría del personal.

Manifestaron que la empresa pretendería pagar el importe correspondiente a 5 horas diarias de trabajo por cada día de suspensión, fijado sobre el monto del jornal básico, pero destacaron que el SMATA reclamará un monto que supere el 50% real de los salarios totales y que pedirá que no haya descuentos sobre los días francos que queden comprendidos en los períodos de suspensión.

Aclararon que la empresa aduce necesitar tomar la medida ante una sobreacumulación de stock; pero destaca que dicho stock está formado por 4.900 unidades de industria nacional y otras 5.500 importadas por la propia empresa de Alemania y de Brasil, razón por la cual el gremio no aceptará el argumento.

La suspensión masiva aplicada confirma un anticipo de CRONICA matutina brindado en nuestra edición del jueves de la semana última. Las fuentes, como colofón, no ocultaron su preocupación por el futuro de los obreros: La Volkswagen de Brasil tendría 42.000 automotores terminados, sin vender, "tirados sobre el pasto". Y todo les induciría a pensar que una gran parte de ellos se importarían a nuestro país.

El informe de las fuentes gremiales agrega que el panorama se muestra todavía más incierto para julio porque la firma no da seguridad alguna.

Gurmendi: 500 Despidos

DENUNCIO EL GREMIO QUE LA MEDIDA ES CONSECUENCIA DE LA FUSION CON ACINDAR

La Unión Obrera Metalúrgica, seccional Avellaneda, y la Comisión Interna representante del personal del establecimiento Gurmendi, denunciaron la decisión de la empresa de despedir masivamente a 500 trabajadores pertenecientes a la misma.

Agregan que 500 familias "quedaron en la indigencia por la pérdida de su sostén, que es el trabajo". Dicen que es la "consecuencia de la tan publicitada fusión con la firma Acindar, por parte de los responsables, que manifestaron que dicha fusión se realizaba como aporte al país, aprovechando al máximo la capacidad productiva instalada a los efectos de abaratar los costos de sus productos y, por consecuencia, los precios al consumidor". Señala luego que "ya ha despedido a 700 trabajadores cuando cerró la acería colada, por imposición de Acindar, y ahora nuevamente pretenden despedir a 500 trabajadores por la misma razón. Nosotros preguntamos: ¿Este es el aporte al país?"

Solicitan asimismo a las autoridades nacionales, presidente de la Nación y ministros de Trabajo y Economía "que tomen las medidas conducentes a los efectos de evitar que se consumen los despidos anunciados por la firma Acindar, ex Gurmendi, evitando la maniobra y de esta manera que se sumen 500 familias más a la legión de desocupados que viven actualmente en nuestra Patria".

● FERROVIARIOS

La Mesa Coordinadora de la Unión Ferroviaria, Seccional Victoria del Ferrocarril Mitre sostuvo en un comunicado que la designación del representante del sector para integrar la delegación obrera que concurrirá a la Asamblea de la Organización Internacional del Trabajo (OIT) fue realizada "inconsultamente.

El comunicado se refiere a la designación como representante en esa delegación del dirigente Juan Ramírez, y afirma que ésta "carece de validez".

El documento dice tambien que "únicamente cuando cese la intervención y los ferroviarios democráticamente elijan a sus verdaderos representantes, será válida la voz de sus delegados".

Comenzó Paro en Celulosa

Los 6.000 trabajadores forestales y de las cinco plantas fabriles de la empresa Celulosa Argentina SA, iniciaron ayer una huelga de 72 horas de duración, en apoyo del reclamo del pago de haberes atrasados.

La medida de fuerza se cumple sin la concurrencia a los lugares de trabajo, y siguió al fracaso de reuniones celebradas ayer entre representantes del personal, dirigentes sindicales papeleros y directivos de Celulosa Argentina SA.

Fuentes sindicales dijeron que la deuda alcanza a dos quincenas en las plantas fabriles de Andino y Capitán Bermúdez, en Santa Fe, y Bernal y Zárate, en Buenos Aires, mientras que se duplica en la de Puerto Piraí, Misiones.

La huelga de 72 horas iniciada a las 0 de ayer es la tercera medida de fuerza que lleva a cabo el personal en las últimas semanas y estuvo precedida de otras dos huelgas de 24 y 48 horas respectivamente.

El Ministerio de Trabajo había citado a una reunión conciliatoria de partes para ayer, pero la postergó para el lunes debido al anuncio de las medidas de fuerza.

Celulosa pidió auxilio crediticio al gobierno, pero todavía no obtuvo respuesta, según dijeron fuentes empresarias, al tiempo que puntualizaron que, en particular, la demora en la adopción de soluciones, se daba en las autoridades del Banco Nacional de Desarrollo (BANADE), entidad que podría dar salida a la crisis de la citada firma industrial.

La inactividad fue total ayer en todo el país y continuará hasta pasada la medianoche del sábado próximo.

Particularmente grave se presentó la situación de los obreros forestales de las islas del Delta entrerriano, a quienes Celulosa Argentina les adeuda los jornales correspondientes a seis quincenas y les interrumpió la prestación de la asistencia médica.

La repercusión también se ha advertido en los servicios sociales de los sindicatos del gremio papelero, que se han visto afectados por la falta de efectivización de los aportes respectivos por parte de Celulosa Argentina, quien ya adeuda por tal causa una suma superior al millón de dólares.

● CONTINUAN LA HUELGA

A última hora de ayer trascendió que "ya era virtualmente imposible que el movimiento se levantase, razón por la cual seguiría hasta su finalización".

El trascendido consignó que la próxima semana se volverán a reunir en forma conjunta el secretariado de la Federación de Obreros y Empleados de la Industria del Papel, Cartón y Químicos con los representantes de los sindicatos papeleros de cada región, para evaluar y analizar en profundidad la situación existente y elaborar una estrategia frente al conflicto".

MERCEDES BENZ: SUSPENSIONES

El vicepresidente de Mercedes Benz Argentina, Gerhart Osman, culpó a los **"problemas del mercado interno"** y a las **"grandes fluctuaciones"** de las tasas de interés de la **"difícil situación que atraviesa esa empresa automotriz".**

La empresa anunció un plan de suspensiones de 3 días por mes hasta agosto próximo, que alcanzará a los 4.200 trabajadores de su planta ubicada en la localidad bonaerense de González Catán, debido a que se **"acentuó la caída de ventas".** Un comunicado interno de la empresa al personal de la planta de González Catán confirmó las medidas anticipadas oportunamente por CRONICA señalando que se pagará el 50% de los salarios correspondientes a los 9 días de suspensiones, a aplicarse a razón de 3 días en junio, julio y agosto próximos.

Precisa que esas medidas fueron adoptadas para "proteger la estabilidad de la empresa y de la fuente de trabajo que representa" y a la espera de una **"reactivación industrial que no será cercana, ya que no se advierten indicadores**

En declaraciones formuladas en el Aeropuerto de Ezeiza, Osman explicó que había regresado después de una gira de 14 días por Alemania Federal y los Estados Unidos destinada a analizar **"con mis colegas esta difícil situación".**

"Estamos luchando desde varios ángulos; estuve en la casa central (en Alemania Federal) para ver adónde podemos exportar unidades de la Argentina y estamos haciendo todos los esfuerzos necesarios dirigidos para superar esta situación".

"Este es un gran sacrificio que debemos realizar, pero son las circunstancias del mercado interno que nos obligaron a buscar el camino de la exportación; exportar es el único camino abierto para poder mantener la estructura actual de la empresa".

Negó que la importación de automóviles japoneses incidiese en la caída de ventas de la empresa pues "los japoneses no pueden competir con nosotros porque son distintos modelos" y reiteró que "los verdaderos motivos de esta situación son los problemas del mercado interno".

"No es fácil reactivar las exportaciones, que disminuyeron en los últimos 2 años en un nivel bastante grande", agregó.

CONCIERTO EN EL BANCO NACION

Entre las 11 y las 11 y 30 de ayer centenares de empleados de la casa central del Banco de la Nación accionaron ininterrumpidamente "ranitas mecánicas", que hicieron sonar sus cantarines croares en forma dominante sobre todos los demás sonidos, en señal de protesta por los bajos salarios.

Por su parte la Comisión de Reclamo por Aumento Salarial de los trabajadores de ese banco informó que hoy, a las 18, el Gerente Departamental de Personal de dicho Banco, recibirá al delegado Alejandro Gregorio Cernadas, quien le hará entrega de un memorial, que contiene las firmas de más de 3.000 trabajadores de la casa central del Banco, en el cual se condensa las aspiraciones de los mismos a un salario mejor.

Confirmando un anticipo exclusivo de CRONICA el memorial contendrá un pedido de aumento de salarios del ciento por ciento; un sueldo mínimo de 2.000.000 de pesos, indexado mensualmente; dos años de gracia para el pago de los préstamos que el personal mantenga con la institución y que no se apliquen despidos ni traslados ni ningún tipo de represalias con el personal.

● SUDAMERIS

El personal del Banco Sudameris, con casa central en Cangallo 500 de esta capital, realizó un paro de actividades de cinco horas de duración a partir de las 12, en apoyo del reclamo de un sueldo de 2.000.000 de pesos, según informaron fuentes sindicales.

Los empleados de la casa central y las sucursales de ese banco —unas mil personas en total— vienen realizando medidas de fuerza progresivas desde el viernes último.

Luz y Fuerza: Demoran Pagos

La Agrupación Azul y Blanca del gremio de Luz y Fuerza (Capital Federal), que lidera el ex subsecretario general Oscar A. Lescano, manifestó su más profunda inquietud ante la demora del pago del Fondo Compensador de jubilados y pensionados.

Agrega que "sin renunciar al derecho de administrar nuestro propio aporte, solicitamos a las empresas el pago no efectuado y vencido a la mayor brevedad".

OLA DE CESANTIAS DE ESTATALES

La Agrupación Azul y Blanca de Pie Junto a Isabel Perón, de la Asociación Trabajadores del Estado (ATE), declaró en estado de alerta a los trabajadores de la administración pública nacional y dispuso un quite de colaboración en dicha área.

Estas decisiones, fueron dadas a conocer en un documento firmado por el presidente de dicho agrupamiento gremial, Carmelo Cantizano y por el secretario administrativo de la agrupación mencionada, Ismael Vázquez, al tiempo que se indicaba que "comenzó a generalizarse ayer una ola de despidos en diversas áreas del Estado, que ya afectaron a 1.695 trabajadores con la pérdida de sus respectivos empleos" y que también se produjeron traslados.

Los organismos que habrían adoptado las medidas que afectaron la estabilidad laboral de los trabajadores, serían los siguientes: **Ministerio de Agricultura y Ganadería** (incluidos organismos tales como los Servicios de Sanidad Animal y Vegetal y el INTA), 800 bajas; en el **Ministerio de Acción Social,** 300 bajas; en el **Hospital Borda,** 70 bajas; en el **Hospital de Salud Mental Infato-Juvenil "Tobar García",** 35 bajas; en el **Hospital Moyano,** 30 bajas; en la **Maternidad Peralta Ramos,** 70 bajas; en el **Consejo Agrario,** organismo que fue liquidado, se despidió a todo el personal: 250 trabajadores; en **Casa Amarilla** se despidió a 100 trabajadores del **Mercado Nacional de Papas,** organismo que se habría disuelto y en el ámbito del organismo que actúa sobre la **Forestación Nacional** hubo 40 bajas.

El documento emitido por la agrupación sindical de los estatales afirma que "con la aplicación de la nueva reducción del gasto público y financiamiento del presupuesto", adoptadas para "cumplir las metas presupuestarias de 1981", se concreta un "plan de miseria y desocupación para el pueblo argentino, congelándolo por tiempo indeterminado", según afirma en forma categórica.

El comunicado expresa que se producen "traslados inconsultos, cesantías masivas, rescisión de contratos", añade que se afecta la estabilidad en los empleos y califica de "insuficiente y ridículo" el reciente incremento salarial del 21%, dispuesto para los estatales.

Dice que para un trabajador "enfermarse es un lujo" y afirma que "los precios de los medicamentos están por las nubes".

Puntualiza que la situación de los trabajadores del Estado es "angustiosa" y señala que los mismos perciben salarios de $ 800.000 y "se privan de objetos esenciales que integran la canasta familiar, como ser la vestimenta".

Por último, se pudo establecer que muchas de las bajas corresponden a empleados, a obreros e, incluso, a personal profesional y técnico con hasta 5 años de antigüedad y no solo menos de uno como se anticipó oportunamente.